



แผนพัฒนาท้องถิ่น (พ.ศ.๒๕๖๑-๒๕๖๕)

จัดทำโดยองค์การบริหารส่วนตำบลบางครก

อำเภอบ้านแหลม จังหวัดเพชรบุรี

โทร. ๐-๓๒๗๐-๖๑๒๑

โทรสาร. ๐-๓๒๔๐-๙๐๒๑

www.bangkrok.com

สารบัญ

	หน้า
ส่วนที่ ๑ สภาพทั่วไปและข้อมูลพื้นฐาน	๑ - ๑๑
สรุปผลการพัฒนาท้องถิ่นตามแผนพัฒนาท้องถิ่น (พ.ศ.๒๕๕๗ - ๒๕๖๐)	๑๒ - ๑๗
ส่วนที่ ๒ ยุทธศาสตร์การพัฒนาท้องถิ่นไปสู่การปฏิบัติ	๑๘ - ๓๒
ส่วนที่ ๓ การนำแผนพัฒนาท้องถิ่นไปสู่การปฏิบัติ	๓๓
บัญชีโครงการพัฒนาท้องถิ่น	
บัญชีสรุปโครงการพัฒนา (แบบ ผ.๐๑)	๓๔ - ๓๖
บัญชีโครงการพัฒนาท้องถิ่น (แบบ ผ.๐๒)	
ยุทธศาสตร์ที่ ๑	
- แผนงานสร้างความเข้มแข็งของชุมชน	๓๗ - ๓๘
- แผนงานศาสนา วัฒนธรรมและนันทนาการ	๔๐ - ๔๒
- แผนงานเกษตร	๔๓
ยุทธศาสตร์ที่ ๒	
- แผนงานอุตสาหกรรมและการโยธา	๔๔ - ๗๒
- แผนงานเกษตร	๗๓ - ๗๕
ยุทธศาสตร์ที่ ๓	
- แผนงานสร้างความเข้มแข็งของชุมชน	๓๖ - ๗๗
- แผนงานเกษตร	๗๘ - ๗๙
ยุทธศาสตร์ที่ ๔	
- แผนงานการศึกษา	๘๐ - ๘๖
- แผนงานเคหะและชุมชน	๘๗ - ๘๘
- แผนงานสร้างความเข้มแข็งของชุมชน	๘๙ - ๙๒
- แผนงานศาสนา วัฒนธรรมและนันทนาการ	๙๓ - ๙๔
- แผนงานสาธารณสุข	๙๕
ยุทธศาสตร์ที่ ๕	
- แผนงานงานบริหารงานทั่วไป	๙๖ - ๙๗
- แผนงานการรักษาความสงบภายใน	๙๘ - ๑๐๒
- แผนงานการศึกษา	๑๐๓
- แผนงานสาธารณสุข	๑๐๔ - ๑๐๗
- แผนงานสังคมสงเคราะห์	๑๐๘
- แผนงานเคหะและชุมชน	๑๐๙
- แผนงานสร้างความเข้มแข็งของชุมชน	๑๑๐ - ๑๑๕
- แผนงานศาสนา วัฒนธรรมและนันทนาการ	๑๑๖ - ๑๑๗
- แผนงานงบกลาง	๑๑๘

ยุทธศาสตร์ที่ ๖	
- แผนงานงานบริหารงานทั่วไป	๑๑๙ – ๑๒๙
- แผนงานงบกลาง	๑๓๐
บัญชีสรุปโครงการพัฒนา (แบบ ผ.๐๑)	
บัญชีโครงการพัฒนาท้องถิ่น (แบบ ผ.๐๒/๑)	
ยุทธศาสตร์ที่ ๒	
- แผนงานอุตสาหกรรมและการโยธา	๑๓๒ – ๑๖๖
ยุทธศาสตร์ที่ ๓	
- แผนงานการเกษตร	๑๖๗
ยุทธศาสตร์ที่ ๕	
- แผนงานสร้างความเข้มแข็งของชุมชน	๑๖๘
- แผนงานงานบริหารงานทั่วไป	๑๖๙
บัญชีครุภัณฑ์ (แบบ ผ.๐๓)	๑๗๐ – ๑๘๓
ส่วนที่ ๔ การติดตามและประเมินผล	๑๘๔ – ๑๘๖

ส่วนที่ ๑

สภาพทั่วไปและข้อมูลพื้นฐาน

๑. ด้านกายภาพ

๑.๑ ที่ตั้งของหมู่บ้านหรือชุมชนหรือตำบล

ตำบลบางครกเป็นตำบลหนึ่งที่อยู่ในเขตการปกครองของอำเภอบ้านแหลม จังหวัดเพชรบุรี ตำบลบางครก มีหมู่บ้านทั้งหมด ๑๒ หมู่บ้าน ซึ่งครอบคลุมพื้นที่ตำบลบางครกทั้งตำบล ประกอบด้วย

หมู่ที่ ๑ บ้านใหม่บน	หมู่ที่ ๒ บ้านใหม่ล่าง	หมู่ที่ ๓ บ้านบางลำภู
หมู่ที่ ๔ บ้านคู้งกระทะ	หมู่ที่ ๕ บ้านลัดล่าง	หมู่ที่ ๖ บ้านกระทุ่มราย
หมู่ที่ ๗ บ้านทุ่งเพ็ญ	หมู่ที่ ๘ บ้านนาป่า	หมู่ที่ ๙ บ้านแสมชาย
หมู่ที่ ๑๐ บ้านแคววังใหญ่	หมู่ที่ ๑๑ บ้านบางทอ	หมู่ที่ ๑๒ บ้านคลองสวนทุ่ง

ที่ตั้งของที่ทำการองค์การบริหารส่วนตำบลบางครก

เลขที่ ๑๒๓ หมู่ที่ ๔ ตำบลบางครก อำเภอบ้านแหลม จังหวัดเพชรบุรี ๗๖๑๑๐

โทรศัพท์ ๐-๓๒๗๐-๖๑๒๑ โทรสาร ๐-๓๒๔๐-๙๐๒๑ www.bangkrok.com

๑.๒ ลักษณะภูมิประเทศ

สภาพภูมิประเทศโดยทั่วไปของตำบลบางครกมีลักษณะเป็นที่ราบลุ่มมีแม่น้ำเพชรบุรีไหลผ่าน และเป็นจุดที่แม่น้ำเพชรบุรีแยกเป็น ๒ สาย ที่หน้าวัดปากคลองสายหนึ่งไหลออกที่ปากอ่าว บ้านแหลมและอีกสายหนึ่งไหลออกที่ปากอ่าวบางตะบูนลงสู่อ่าวไทย

๑.๓ ลักษณะภูมิอากาศ

อิทธิพลของลมมรสุมตะวันออกเฉียงใต้ในฤดูฝน ซึ่งมีผลทำให้ฝนตกชุก และอิทธิพลจากลมมรสุมตะวันออกเฉียงเหนือในช่วงฤดูหนาว จึงทำให้มีอากาศหนาวเย็นในช่วงเวลาดังกล่าว สามารถแบ่งฤดูกาลออกเป็น ๓ ฤดู

ฤดูร้อน เริ่มตั้งแต่เดือนมีนาคม – เมษายน

ฤดูฝน เริ่มตั้งแต่เดือนพฤษภาคม – พฤศจิกายน

ฤดูหนาว เริ่มตั้งแต่เดือนธันวาคม – กุมภาพันธ์

๑.๔ ลักษณะของดิน

พื้นที่เป็นที่ราบลุ่ม พื้นที่แอ่งกระทะ สภาพดินเป็นดินเลนและดินเหนียว

๑.๕ ลักษณะของแหล่งน้ำ

แหล่งน้ำทางการเกษตร

แหล่งน้ำธรรมชาติ (แหล่งน้ำธรรมชาติบางส่วนน้ำทะเลหนุนถึงน้ำจะกร่อยถึงเค็มจึงเหมาะแก่การปลูกมะพร้าว)

- แม่น้ำเพชรบุรี ๑ สาย

แหล่งน้ำที่สร้างขึ้น

- คลอง/คลองชลประทาน ๑๗ แห่ง

- เขื่อน ๑ แห่ง

- เขื่อน ๕ แห่ง

แหล่งน้ำเพื่อการอุปโภค บริโภค

- ระบบประปาส่วนภูมิภาค ๑๒ แห่ง
- ถังน้ำ คสล. ๒ ถัง

๒. ด้านการเมือง/การปกครอง

๒.๑ การเลือกตั้ง

แบ่งเขตการเลือกตั้ง จำนวน ๑๐ หน่วย จำนวน ๑๒ หมู่บ้าน ดังนี้

เขตเลือกตั้งที่ ๑	หมู่ที่ ๑ จำนวนประชากร	๗๘๔ คน	จำนวนผู้มีสิทธิเลือกตั้ง	๖๔๑ คน
เขตเลือกตั้งที่ ๒	หมู่ที่ ๒ จำนวนประชากร	๓๖๔ คน	จำนวนผู้มีสิทธิเลือกตั้ง	๒๗๑ คน
เขตเลือกตั้งที่ ๓	หมู่ที่ ๓ จำนวนประชากร	๔๖๗ คน	จำนวนผู้มีสิทธิเลือกตั้ง	๓๘๔ คน
เขตเลือกตั้งที่ ๔	หมู่ที่ ๔ จำนวนประชากร	๑,๒๙๑ คน	จำนวนผู้มีสิทธิเลือกตั้ง	๕๐๒ คน
เขตเลือกตั้งที่ ๕	หมู่ที่ ๔ จำนวนประชากร	๑,๒๙๑ คน	จำนวนผู้มีสิทธิเลือกตั้ง	๕๖๔ คน
เขตเลือกตั้งที่ ๖	หมู่ที่ ๕ จำนวนประชากร	๑,๐๐๖ คน	จำนวนผู้มีสิทธิเลือกตั้ง	๗๘๓ คน
เขตเลือกตั้งที่ ๗	หมู่ที่ ๑๒ จำนวนประชากร	๖๕๖ คน	จำนวนผู้มีสิทธิเลือกตั้ง	๕๓๓ คน
เขตเลือกตั้งที่ ๘	หมู่ที่ ๖,๗ จำนวนประชากร	๘๘๓ คน	จำนวนผู้มีสิทธิเลือกตั้ง	๗๑๘ คน
เขตเลือกตั้งที่ ๙	หมู่ที่ ๘,๙ จำนวนประชากร	๘๓๗ คน	จำนวนผู้มีสิทธิเลือกตั้ง	๖๖๙ คน
เขตเลือกตั้งที่ ๑๐	หมู่ที่ ๑๐,๑๑ จำนวนประชากร	๘๘๗ คน	จำนวนผู้มีสิทธิเลือกตั้ง	๖๙๔ คน

เขตการปกครอง

ที่ตั้ง

ทิศเหนือ	ติดต่อกับ ต.บ้านแหลม ต.บางตะบูน ต.บางตะบูนออก อ.บ้านแหลม
ทิศใต้	ติดต่อกับ ต.บ้านแหลม อ.บ้านแหลม ต.บ้านกุ่ม ต.รังชัย อ.เมือง
ทิศตะวันออก	ติดต่อกับ ต.ท่าแร่ ต.บ้านแหลม อ.บ้านแหลม
ทิศตะวันตก	ติดต่อกับ ต.บางจาก อ.เมือง ต.หนองปลาไหล อ.เขาชัย

เนื้อที่

พื้นที่ทั้งหมดประมาณ ๓๓.๔๗๑ ตารางกิโลเมตร หรือประมาณ ๒๐,๙๑๙.๓๗๕ ไร่

พื้นที่	๑๕,๔๗๙ ไร่
- พื้นที่ทำนา	๑,๑๕๗ ไร่
- พื้นที่พืชสวน,ไม้ยืนต้น	๘,๑๒๐ ไร่
- พื้นที่บ่อกึ่ง, บ่อปลา	๖,๑๓๗ ไร่
- พื้นที่เลี้ยงสัตว์	๖๕ ไร่

แผนที่องค์การบริหารส่วนตำบลบางครก และตำบลบ้านแหลม อำเภอศรี

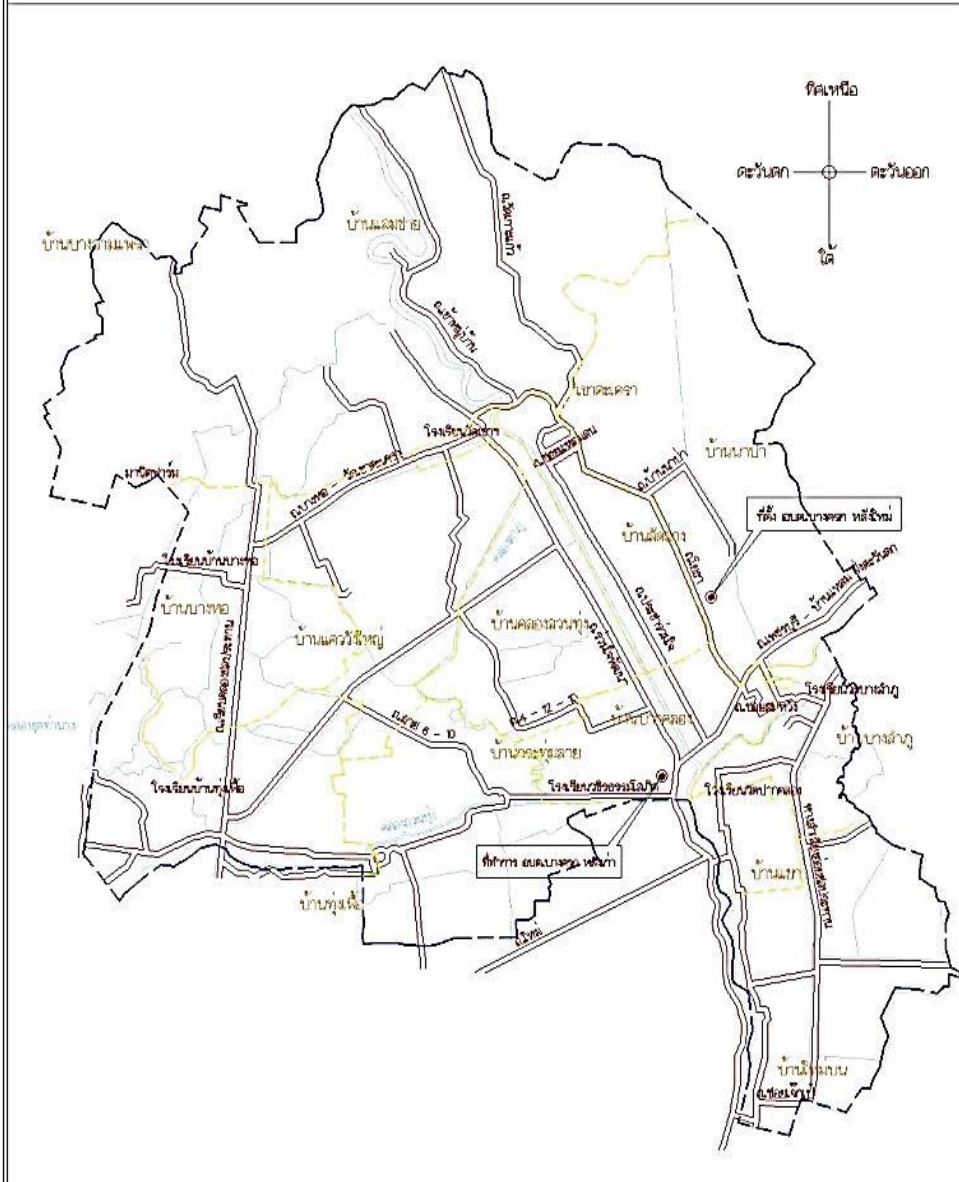

๓. ประชากร

๓.๑ ข้อมูลเกี่ยวกับจำนวนประชากร

จำนวนประชากร (ตามทะเบียนราษฎร) ทั้งสิ้น ๗,๑๖๕ คน แยกเป็นชาย ๓,๔๑๗ คน หญิง ๓,๗๔๘ คน แยกเป็นรายหมู่บ้าน ดังนี้

ตารางแสดงจำนวนประชากร/ครัวเรือนในแต่ละหมู่บ้าน

หมู่ที่	ชื่อหมู่บ้าน	ชาย	หญิง	รวม	ครัวเรือน
๑	บ้านใหม่บน	๓๖๓	๔๒๑	๗๘๔	๒๔๔
๒	บ้านใหม่ล่าง	๑๗๙	๑๘๕	๓๖๔	๑๑๑
๓	บ้านบางลำภู	๒๔๒	๒๒๕	๔๖๗	๑๔๑
๔	บ้านคู้งกระตะ(บ้านปากคลอง)	๕๙๖	๖๙๕	๑,๒๙๑	๔๔๕
๕	บ้านลัดล่าง	๔๘๗	๕๑๙	๑,๐๐๖	๓๒๘
๖	บ้านกระทู้มราย	๒๘๕	๓๑๐	๕๙๕	๑๖๕
๗	บ้านทุ่งเพื่อ	๑๓๙	๑๔๙	๒๘๘	๑๒๐
๘	บ้านนาป่า	๑๖๖	๑๕๓	๓๑๙	๘๕
๙	บ้านเสมชาย	๒๓๓	๒๘๕	๕๑๘	๒๐๐
๑๐	บ้านแคววังใหญ่	๒๒๘	๒๗๔	๕๐๒	๑๕๙
๑๑	บ้านบางหอ	๑๖๖	๒๐๙	๓๗๕	๑๔๙
๑๒	บ้านคลองสวนทุ่ง	๓๓๓	๓๒๓	๖๕๖	๑๘๖
รวม		๓,๔๑๗	๓,๗๔๘	๗,๑๖๕	๒,๓๓๓

หมายเหตุ ข้อมูล:สำนักงานทะเบียนอำเภอบ้านแหลม ณ เดือนพฤษภาคม พ.ศ. ๒๕๖๒

ตารางข้อมูลเปรียบเทียบย้อนหลัง ๓ - ๕ ปี และคาดการณ์ในอนาคต

หมู่ที่	ชื่อหมู่บ้าน	จำนวนประชากร				หมายเหตุ
		๒๕๖๐ (จำนวน)	๒๕๖๑ (จำนวน)	๒๕๖๒ (จำนวน)	คาดการณ์ ในอนาคต	
๑	บ้านใหม่บน	๗๕๖	๗๘๓	๗๘๔	๗๘๔	
๒	บ้านใหม่ล่าง	๓๖๘	๓๖๐	๓๖๔	๓๖๒	
๓	บ้านบางลำภู	๔๖๐	๔๕๙	๔๖๗	๔๖๓	
๔	บ้านคู้งกระตะ(บ้านปากคลอง)	๑,๒๙๑	๑,๒๘๙	๑,๒๙๑	๑,๒๙๐	
๕	บ้านลัดล่าง	๑,๐๐๓	๑,๐๐๖	๑,๐๐๖	๑,๐๐๖	
๖	บ้านกระทู้มราย	๕๘๘	๕๙๕	๕๙๕	๕๙๕	
๗	บ้านทุ่งเพื่อ	๒๙๗	๒๙๑	๒๘๘	๒๙๐	
๘	บ้านนาป่า	๓๑๗	๓๒๖	๓๑๙	๓๒๓	
๙	บ้านเสมชาย	๕๐๗	๕๑๘	๕๑๘	๕๑๘	
๑๐	บ้านแคววังใหญ่	๕๐๗	๕๐๕	๕๐๒	๕๐๔	
๑๑	บ้านบางหอ	๓๗๘	๓๗๖	๓๗๕	๓๗๖	
๑๒	บ้านคลองสวนทุ่ง	๖๔๒	๖๕๕	๖๕๖	๖๕๖	
รวม		๗,๑๑๔	๗,๑๖๓	๗,๑๖๕	๗,๑๖๗	

๓.๒ ช่วงอายุและจำนวนประชากร

จำนวนประชากรเยาวชน	หญิง ๓๓๙ คน	ชาย ๑,๐๖๗ คน	(อายุต่ำกว่า ๑๘ ปี)
จำนวนประชากร	หญิง ๒,๒๙๘ คน	ชาย ๒,๑๗๗ คน	(อายุ ๑๘ - ๖๐ ปี)
จำนวนประชากรผู้สูงอายุ	หญิง ๗๘๐ คน	ชาย ๕๐๔ คน	(อายุมากกว่า ๖๐ ปี)

หมายเหตุ ข้อมูล:สำนักงานทะเบียนอำเภอบ้านแหลม ณ เดือนพฤษภาคม ๒๕๖๒

สภาพทางสังคม

๓.๓ การศึกษา

- ศูนย์พัฒนาเด็กเล็ก อบต.บางครก จำนวน ๑ แห่ง ดังนี้
 - จำนวนครูผู้ดูแลเด็ก จำนวน ๓ คน
 - จำนวนผู้ดูแลเด็ก จำนวน ๑ คน
 - จำนวนเด็ก จำนวน ๕๗ คนตั้งอยู่หมู่ที่ ๔ ตำบลบางครก อำเภอบ้านแหลม จังหวัดเพชรบุรี โทรศัพท์ ๐-๓๒๗๐-๖๑๒๑
- โรงเรียนประถมศึกษา ๕ แห่ง ดังนี้
 - โรงเรียนวัดปากคลองหมู่ที่ ๔ โทรศัพท์ ๐ - ๓๒๔๐ - ๙๐๓๘
 - โรงเรียนวัดบางลำภู หมู่ที่ ๓ โทรศัพท์ ๐ - ๓๒๔๐ - ๙๔๑๓
 - โรงเรียนวัดเขาตะเครา หมู่ที่ ๕ โทรศัพท์ ๐ - ๓๒๔๐ - ๙๒๒๒
 - โรงเรียนบ้านทุ่งเพ็ญ หมู่ที่ ๗ โทรศัพท์ ๐ - ๓๒๔๐ - ๙๐๒๓
 - โรงเรียนบ้านบางหอ หมู่ที่ ๑๑ โทรศัพท์ ๐ - ๓๒๔๐ - ๙๐๔๓
- โรงเรียนมัธยม ๑ แห่ง ได้แก่ โรงเรียนวชิรธรรมโศภิต หมู่ที่ ๔ โทรศัพท์ ๐ - ๓๒๔๐ - ๙๐๔๓
- โรงเรียนสอนศาสนาอิสลามขั้นพื้นฐาน ๑ แห่ง ได้แก่ ศูนย์อบรมศาสนาอิสลามและจริยธรรมประจำมัสยิดอิสลามมูเราะห์มาน หมู่ที่ ๒

๓.๔ สาธารณสุข

- โรงพยาบาลส่งเสริมสุขภาพตำบล จำนวน ๓ แห่ง ดังนี้
 - โรงพยาบาลส่งเสริมสุขภาพตำบลบางครก ตั้งอยู่หมู่ที่ ๔ โทรศัพท์ ๐ - ๓๒๔๐ - ๙๒๖๔
 - โรงพยาบาลส่งเสริมสุขภาพตำบลวัดเขาตะเครา ตั้งอยู่หมู่ที่ ๕ โทรศัพท์ ๐ - ๓๒๔๐ - ๙๑๓๓
 - โรงพยาบาลส่งเสริมสุขภาพตำบลบ้านบางหอ ตั้งอยู่หมู่ที่ ๑๑ โทรศัพท์ ๐ - ๓๒๔๐ - ๙๑๓๒
- สถานพยาบาลเอกชน จำนวน ๑ แห่ง ดังนี้
 - สถานพยาบาลหมอหม่อม ตั้งอยู่หมู่ที่ ๗ โทร. ๐๓๒-๔๐๙๓๕๕

๓.๕ การสังคมสงเคราะห์

- ข้อมูลจำนวนผู้ที่ได้รับเบี้ยยังชีพขององค์การบริหารส่วนตำบลบางครก ทั้งหมด
จำนวน ๑,๓๙๔ คน แยกเป็น
- ผู้ได้รับเบี้ยยังชีพผู้พิการ จำนวน ๑๖๖ คน

- ผู้ได้รับเบี้ยยังชีพผู้ป่วยเอดส์ จำนวน ๒๔ คน
- ผู้ได้รับเบี้ยยังชีพผู้สูงอายุ จำนวน ๑,๒๐๔ คน

๔. ระบบบริการพื้นฐาน

๔.๑ การคมนาคมขนส่ง

- ถนนคอนกรีต ๑๒.๕๐ กิโลเมตร
- ถนนลาดยาง ๒๓.๐๐ กิโลเมตร
- ถนนลูกรัง ๒๗.๙๔ กิโลเมตร
- ถนนดิน ๘.๕๐ กิโลเมตร

๔.๒ การไฟฟ้า

- มีไฟฟ้าใช้ทุกหมู่บ้านและครอบคลุมร้อยละ ๙๐ ของหลังคาเรือน

๔.๓ การประปา

- ระบบประปาส่วนภูมิภาค ๑๒ แห่ง
- ถังน้ำ คสล. ๒ ถัง

๔.๔ โทรศัพท์

- ตู้โทรศัพท์สาธารณะในพื้นที่ อบต.บางครก จำนวน ๔ ตู้
- เบอร์ติดต่อหน่วยงานในอำเภอบ้านแหลม**
- ที่ว่าการอำเภอบ้านแหลม โทร.๐๓๒-๔๘๑๑๖๘
- สำนักงานที่ดินอำเภอบ้านแหลม โทร.๐๓๒-๔๘๑๐๗๕
- สำนักงานเกษตรอำเภอบ้านแหลม โทร.๐๓๒-๔๘๑๑๖๙
- สำนักงานประมงอำเภอบ้านแหลม โทร.๐๘๙-๗๕๒๘๔๐๑
- สำนักงานพัฒนาชุมชนอำเภอบ้านแหลม โทร.๐๓๒-๔๘๑๕๓๗
- สรรพากรอำเภอบ้านแหลม โทร.๐๓๒-๔๘๑๐๕๕
- ท้องถิ่นอำเภอบ้านแหลม โทร.๐๓๒-๔๘๓๓๔๙
- สำนักงานไฟฟ้าส่วนภูมิภาคอำเภอบ้านแหลม โทร.๐๓๒-๔๘๑๐๙๙
- ไปรษณีย์อำเภอบ้านแหลม โทร.๐๓๒-๔๘๑๐๙๗
- ศูนย์การศึกษาอกระบบและการศึกษา โทร.๐๓๒-๔๘๑๑๔๐

ตามอัยยาศัยอำเภอบ้านแหลม (กศน.)	
-โรงพยาบาลบ้านแหลม	โทร.๐๓๒-๔๘๑๑๔๕-๖
-สถานีตำรวจภูธรบ้านแหลม	โทร.๐๓๒-๔๘๑๑๑๓
เบอร์โทรฉุกเฉิน	
-เหตุด่วนเหตุร้าย	๑๙๑
-ดับเพลิง	๑๙๙
-เจ็บป่วยฉุกเฉิน	๑๖๖๙
-ตำรวจทางหลวง	๑๑๙๓
-สอบถามเส้นทาง(ทางด่วน)	๑๕๔๓
-อุบัติเหตุทางน้ำ	๑๑๙๖
-ตำรวจท่องเที่ยว	๑๑๕๕
-ข้อมูลจราจร	๑๑๙๗
-กรมทางหลวงชนบท	๑๑๔๖
-แจ้งรพหาย	๑๑๙๒

๕. ระบบเศรษฐกิจ

๕.๑ การเกษตร/ปศุสัตว์

- ประชากรในตำบลบางครกส่วนใหญ่ประกอบอาชีพทำนาข้าว ทำสวน เลี้ยงสัตว์และรับจ้าง

๕.๒ การบริการ

-โฮมสเตย์	๑	แห่ง
-ร้านค้าโอเค	๔	แห่ง
-ร้านเกมส์/อินเทอร์เน็ต	๒	แห่ง
-สถานพยาบาล	๑	แห่ง
-ร้านอาหาร	๕	แห่ง
-ร้านเสริมสวย/ร้านตัดผม	๘	แห่ง
-โต๊ะสนุกเกอร์	๑	แห่ง

๖.๓ การท่องเที่ยว

วัดทั้งหมด ๖ แห่ง

- ๑) วัดสุทธาวาส บ้านใหม่บน หมู่ที่ ๑ โทร. ๐๓๒-๗๘๐๕๘๙,๐๘๙-๙๑๒๙๘๔๐
- ๒) วัดบางลำภู บ้านบางลำภู หมู่ที่ ๓ โทร. ๐๓๒-๔๕๐๕๒๐
- ๓) วัดปากคลอง บ้านปากคลอง หมู่ที่ ๔ -

- ๔) วัดเขาตะเครา บ้านลัดล่าง หมู่ที่ ๕ โทร. ๐๓๒-๔๒๔๓๐๐
 ๕) วัดเพื่อสุธรรม บ้านกระทุ่มราย หมู่ที่ ๖ โทร. ๐๓๒-๔๐๙๒๒๕
 ๖) วัดบางหอ บ้านบางหอ หมู่ที่ ๑๑ โทร. ๐๓๒-๔๐๙๑๘๗

๖.๔ อุตสาหกรรม

- โรงเลี้ยงสัตว์	๑๖	แห่ง
- ฟาร์มเลี้ยงสัตว์น้ำ	๓	แห่ง
- โรงงานแปรรูปอาหาร	๒	แห่ง
- โรงขนมจีน	๓	แห่ง
- โรงงานน้ำตาล	๑๓	แห่ง
- ร้านเย็บผ้า	๓	แห่ง
- ร้านจำหน่ายน้ำดื่ม	๑	แห่ง

๖.๕ การพาณิชย์และกลุ่มอาชีพ

การพาณิชย์

- ร้านรับซื้อของเก่า	๔	แห่ง
- ร้านขายอุปกรณ์ไฟฟ้า	๑	แห่ง
- ตู้น้ำมัน	๑	แห่ง
- ร้านขายยา	๑	แห่ง
- ร้านขายวัสดุก่อสร้าง	๓	แห่ง
- ร้านล้างอัดฉีด	๑	แห่ง
- ร้านซ่อมรถ	๑๗	แห่ง
- ร้านค้า/มินิมาร์ท	๙๘	แห่ง
- สถานีทวนสัญญาณ	๑	แห่ง
- เสือโทรศัพท์	๓	แห่ง
- ตู้โทรศัพท์	๔	แห่ง
- บ้านเช่า	๑	แห่ง

กลุ่มอาชีพ

๑. กลุ่มอาชีพ OTOP ๔ กลุ่ม รายละเอียดดังนี้

๑. ชื่อกลุ่มไม้กลิ้งบ้านใหม่ ผลิตภัณฑ์อเนกประสงค์ (ของใช้) ประเภทกลุ่มผู้ผลิตชุมชนกลุ่มผลิตภัณฑ์พัฒนาสู่การแข่งขัน ตั้งอยู่ เลขที่ ๑/๑ หมู่ที่ ๑ ตำบลบางครก อำเภอบ้านแหลม จังหวัดเพชรบุรี เบอร์ติดต่อ ๐๘๓-๘๕๐๐๗๖๗
๒. ชื่อกลุ่มหัตถกรรมจักสานไม้ไผ่ตำบลบางครก ตั้งอยู่เลขที่ ๑๓๕/๓ หมู่ที่ ๔ ตำบลบางครก อำเภอบ้านแหลม จังหวัดเพชรบุรี เบอร์ติดต่อ ๐๘๘-๕๗๘๓๑๗๐
 - ผลิตภัณฑ์ (ของใช้) ประเภทผู้ผลิตชุมชนที่เป็นเจ้าของรายเดียว กลุ่มผลิตภัณฑ์พัฒนาสู่การแข่งขัน

- ผลิตแผงตากปลา (ของใช้) ประเภทผู้ผลิตชุมชนที่เป็นเจ้าของรายเดียว กลุ่มผลิตภัณฑ์สู่
การแข่งขัน

๓. ชื่อผู้ผลิตนางพัชรินทร์ ทรัพย์เกิด ผลิตกางเกงไหมผ้าต่อขาสั้น (ผ้าและเครื่องแต่งกาย) ประเภท
ผู้ผลิตชุมชนที่เป็นเจ้าของรายเดียว กลุ่มผลิตภัณฑ์ปรับตัวสู่การพัฒนา ตั้งอยู่เลขที่ ๑๘/๑
หมู่ที่ ๖ ตำบลบางครก อำเภอบ้านแหลม จังหวัดเพชรบุรี เบอร์โทรติดต่อ ๐๘๕-๐๓๑๕๑๒๑

๔. ชื่อผู้ผลิตนางสายสุทธิ จันท์เกิด ผลิตน้ำตาลมะพร้าวปึก (อาหาร) ประเภทผู้ผลิตชุมชนที่เป็น
เจ้าของรายเดียว กลุ่มผลิตภัณฑ์ปรับตัวสู่การพัฒนา เบอร์ติดต่อ ๐๓๒-๔๐๙๑๔๓

๒. กลุ่มกองทุนหมู่บ้าน (๑๒ หมู่) ๑๒ กลุ่ม

๓. กลุ่มเครดิตยูเนียน หมู่ที่ ๗ ๑ กลุ่ม

๔. กองทุนสวัสดิการชุมชนตำบลบางครก ๑ กลุ่ม

๗. เศรษฐกิจพอเพียงท้องถิ่น (ด้านการเกษตรและแหล่งน้ำ)

ข้อมูลพื้นฐานของหมู่บ้านหรือชุมชน ข้อมูลด้านการเกษตร แหล่งน้ำทางการเกษตรและแหล่งน้ำกิน
น้ำใช้

หมู่ที่ ๑ บ้านใหม่บนมีพื้นที่ส่วนใหญ่เป็นที่ราบลาดเอียงลงทะเลเหมาะสำหรับประกอบอาชีพทำนา
ข้าวและเลี้ยงสัตว์ เพราะในหมู่บ้านมีคลองส่งน้ำและแม่น้ำเพชรบุรีไหลผ่านเพื่อไหลลงสู่ทะเลที่ปากอ่าว
บ้านแหลมซึ่งประชากรได้ใช้คลองแห่งนี้ในการทำการเกษตร ปัจจุบันน้ำเค็มขึ้นสูง ส่งผลให้การทำนาข้าว
ไม่สามารถทำได้ตลอดปี

หมู่ที่ ๒ บ้านใหม่ล่างมีพื้นที่ส่วนใหญ่เป็นที่ราบลาดเอียงลงทะเลเหมาะสำหรับประกอบอาชีพทำ
นาข้าวและเลี้ยงสัตว์ เพราะในหมู่บ้านมีคลองส่งน้ำและแม่น้ำเพชรบุรีไหลผ่านเพื่อไหลลงสู่ทะเลที่ปากอ่าว
บ้านแหลมซึ่งประชากรได้ใช้คลองแห่งนี้ในการทำการเกษตร ปัจจุบันน้ำเค็มขึ้นสูงส่งผลให้การทำนาข้าวไม่
สามารถทำได้ตลอดปี

หมู่ที่ ๓ บางบางลำภู มีพื้นที่ส่วนใหญ่เป็นที่ราบลาดเอียงลงทะเล เหมาะสำหรับประกอบอาชีพ
ประมง เย็บจาก

หมู่ที่ ๔ บ้านคังกระทะ (บ้านปากคลอง) มีพื้นที่ส่วนใหญ่เป็นที่ราบลาดเอียงลงทะเล เหมาะสำหรับ
ประกอบอาชีพทำนา กุ้ง ทำสวนมะพร้าวและเลี้ยงสัตว์ เพราะในหมู่บ้านมีคลองส่งน้ำและแม่น้ำเพชรบุรีไหล
ผ่านเพื่อไหลลงสู่ทะเลที่ปากอ่าวบ้านแหลมซึ่งประชากรได้ใช้คลองแห่งนี้ในการทำการเกษตร

หมู่ที่ ๕ บ้านลัดล่าง มีพื้นที่ส่วนใหญ่เป็นที่ราบลาดเอียงลงทะเล เหมาะสำหรับประกอบอาชีพ
ทำสวนมะพร้าวและเลี้ยงสัตว์ เพราะในหมู่บ้านมีคลองส่งน้ำ ซึ่งประชากรได้ใช้คลองแห่งนี้ในการทำ
การเกษตร ปัจจุบันน้ำเค็มขึ้นสูง ทำให้ราษฎรบางส่วนหันไปประกอบอาชีพทำนา กุ้ง

หมู่ที่ ๖ บ้านกระทุ่มราย มีพื้นที่ส่วนใหญ่เป็นที่ราบลาดเอียงลงทะเลเหมาะสำหรับประกอบอาชีพ
ทำสวนมะพร้าวและเลี้ยงสัตว์ เพราะในหมู่บ้านมีคลองส่งน้ำซึ่งประชากรได้ใช้คลองแห่งนี้ในการทำ
การเกษตร ปัจจุบันน้ำเค็มสูงส่งผลให้เกษตรกรตกต่ำมีราษฎรบางส่วนหันไปประกอบอาชีพทำนา กุ้ง เลี้ยง
ปลา

หมู่ที่ ๗ บ้านทุ่งเพ็ญ มีพื้นที่ส่วนใหญ่เป็นที่ราบลาดเอียงลงทะเลเหมาะสำหรับประกอบอาชีพ
ทำนา ทำสวนมะพร้าวและเลี้ยงสัตว์ เพราะในหมู่บ้านมีคลองส่งน้ำซึ่งประชากรได้ใช้คลองแห่งนี้ในการทำ
การเกษตร มีราษฎรบางส่วนหันไปประกอบอาชีพทำนา กุ้ง

หมู่ที่ ๘ บ้านนาป่า มีพื้นที่ส่วนใหญ่เป็นที่ราบลาดเอียงลงทะเล เหมาะสำหรับประกอบอาชีพ
เพาะเลี้ยงสัตว์น้ำเค็ม เช่น กุ้ง ปลา มีคลองขุดเชื่อมต่อหมู่ที่ ๓ และออกสู่อำเภอแม่น้ำเพชรบุรีที่คลองวัด
เขาตะเคราและไหลออกสู่ปากอ่าวบางตะบูน ราษฎรได้ใช้คลองแห่งนี้ใช้ในการทำการเกษตรและทำนา กุ้ง

หมู่ที่ ๙ บ้านเสมช่าย มีพื้นที่ส่วนใหญ่เป็นที่ราบลาดเอียงลงทะเล เหมาะสำหรับประกอบอาชีพ ประมง เย็บจาก

หมู่ที่ ๑๐ บ้านแคววังใหญ่ มีพื้นที่ส่วนใหญ่เป็นที่ราบลาดเอียงลงทะเล เหมาะสำหรับประกอบ อาชีพทำสวนมะพร้าว ทำนา กุ้ง เลี้ยงปลาและเลี้ยงสัตว์

หมู่ที่ ๑๑ บ้านบางห่อ ทำเลที่ตั้งและสภาพดินและน้ำมีความเหมาะสมเป็นอย่างยิ่งในการทำ การเกษตร เช่น การเลี้ยงสัตว์น้ำ ประเภท กุ้ง ปลา การปศุสัตว์ เช่น เลี้ยงโค การเพาะปลูกพืชเศรษฐกิจการ ทำป่าไม้ เช่น ไม้สน ที่สำคัญคือ การทำสวนมะพร้าวซึ่งผลผลิตจากมะพร้าวสามารถสร้างรายได้ให้กับ คริวเรือน และอีกหนึ่งอาชีพแห่งภูมิปัญญาที่สืบทอดมาจากบรรพบุรุษคือ อาชีพการทำน้ำตาลมะพร้าว ซึ่ง เป็นอีกหนึ่งอาชีพที่สามารถสร้างรายได้สู่ครัวเรือนเป็นอย่างดี

หมู่ที่ ๑๒ บ้านคลองสวนทุ่ง เป็นหมู่บ้านที่แยกออกมาจาก หมู่ที่ ๔ และหมู่ที่ ๕ ตำบล บาง ครก มีพื้นที่ส่วนใหญ่เป็นที่ราบลาดเอียงลงทะเล เหมาะสำหรับประกอบอาชีพปลูกมะพร้าว ทำ น้ำตาลมะพร้าว ทำนา กุ้ง เลี้ยงปลา เพราะในหมู่บ้านมีคลองส่งน้ำและมีคลองสวนทุ่งเชื่อมต่อแม่น้ำเพชรบุรี เพื่อไหลออกสู่ทะเลที่ปากอ่าวบางตะบูน ซึ่งประชากรได้ใช้คลองแห่งนี้ในการทำการเกษตร ปัจจุบันน้ำเค็มขึ้น สูงส่งผลให้มีการทำการประมงน้ำเค็มมากขึ้น

๘. ศาสนา ประเพณี วัฒนธรรม

๘.๑ การนับถือศาสนา

นับถือศาสนาพุทธ โดยมีวัดทั้งหมด ๖ แห่ง

- | | |
|---|--------------------------------------|
| ๑) วัดสุทธาวาส (หมู่ ๑ บ้านใหม่บน) | ๒) วัดบางลำภู (หมู่ ๓ บ้านบางลำภู) |
| ๓) วัดปากคลอง (หมู่ ๔ บ้านปากคลอง) | ๔) วัดเขาตะเครา (หมู่ ๕ บ้านลัดล่าง) |
| ๕) วัดเพื่อสุธรรม (หมู่ ๖ บ้านกระทุ่มราย) | ๖) วัดบางห่อ (หมู่ ๑๑ บ้านบางห่อ) |

นับถือศาสนาอิสลาม โดยมีมัสยิด ๑ แห่ง

- ๑) มัสยิดอิสลามมูรเราะห์มาน (หมู่ ๒ บ้านใหม่ล่าง)

๘.๒ ประเพณีและงานประจำปี

- ประเพณีวันขึ้นปีใหม่
- ประเพณีสงกรานต์รดน้ำดำหัวผู้สูงอายุ
- ประเพณีวันเข้าพรรษาและวันออกพรรษา
- ประเพณีลอยกระทง

๘.๓ ภูมิปัญญาท้องถิ่น ภาษาถิ่น

ปราชญ์ในชุมชน

- | | |
|-------------------------|-----------------------------------|
| - นายเคลิ้ม ใจดี | ปราชญ์ด้านดนตรีไทย หมู่ที่ ๘ |
| - นางสาวลัดดา นิมนินทร์ | ปราชญ์ด้านเครื่องจักสาน หมู่ที่ ๗ |
| - จ.ส.อ.สง่า บุตรรัตน์ | ปราชญ์ด้านภาษามอญ หมู่ที่ ๓ |
| - นายปรีชา ศรีเบญจพล | ปราชญ์ด้านการเกษตรกรรม หมู่ที่ ๑๒ |

๘.๔ สินค้าพื้นเมืองและของที่ระลึก

ประชาชนในเขตตำบลบางครกมีการผลิตไม้ก้าง, น้ำตาลมะพร้าว, และการจักสานต่างๆ

๙. ทรัพยากรธรรมชาติ

๙.๑ แหล่งน้ำทางการเกษตร

แหล่งน้ำธรรมชาติ

- แม่น้ำ ๑ สาย

แหล่งน้ำที่สร้างขึ้น

- คลอง/คลองชลประทาน ๑๗ แห่ง

- เขื่อน ๑ แห่ง

- เขื่อน ๕ แห่ง

๙.๒ แหล่งน้ำเพื่อการอุปโภค บริโภค

แหล่งน้ำ

- ระบบประปาส่วนภูมิภาค ๑๒ แห่ง

- ถังน้ำ คสล. ๒ ถัง

๙.๓ ทรัพยากรธรรมชาติในพื้นที่

- มีทรัพยากรป่าชายเลนซึ่งเป็นแหล่งขยายพันธุ์สัตว์น้ำ

ส่วนที่ ๒

สรุปผลการพัฒนาท้องถิ่นตามแผนพัฒนาท้องถิ่น (พ.ศ. ๒๕๕๗ - ๒๕๖๐)

๑. สรุปผลการดำเนินงานตามงบประมาณที่ได้รับ และการเบิกจ่ายงบประมาณในปีงบประมาณ พ.ศ.

๒๕๕๗ - ๒๕๖๐

ยุทธศาสตร์การพัฒนา	ปี ๒๕๕๗	
	โครงการ (เป้าหมาย)	ผลการดำเนินงาน
๑. ยุทธศาสตร์พัฒนาด้านโครงสร้างพื้นฐาน	๒๒	๒
๒. ยุทธศาสตร์พัฒนาด้านส่งเสริมการศึกษาและพัฒนาคุณภาพชีวิต	๖๑	๒๖
๓. ยุทธศาสตร์พัฒนาด้านการจัดระเบียบชุมชน สังคม และการรักษาความสงบเรียบร้อย	๑๐	๒
๔. ยุทธศาสตร์พัฒนาด้านการวางแผน การส่งเสริมการลงทุนพาณิชย์ยกรรมและการท่องเที่ยว	๗	๒
๕. ยุทธศาสตร์พัฒนาด้านการบริหารจัดการและการอนุรักษ์ทรัพยากรธรรมชาติและสิ่งแวดล้อม	๑๒	๒
๖. ยุทธศาสตร์พัฒนาด้านการศาสนา ศิลปวัฒนธรรม จารีต ประเพณีและภูมิปัญญาท้องถิ่น	๑๕	๙
๗. ยุทธศาสตร์พัฒนาด้านกระบวนการบริหารจัดการที่ดีในองค์กรและการมีส่วนร่วม	๔๓	๑๕
รวมทั้งสิ้น	๑๗๐	๕๘
คิดเป็นร้อยละของยุทธศาสตร์การพัฒนา	๓๔.๑๑	

ยุทธศาสตร์การพัฒนา	ปี ๒๕๕๗		
	ปรากฏอยู่ในแผนพัฒนาสามปี	บรรจุในข้อบัญญัติ (นำไปปฏิบัติ)	คิดเป็นร้อยละของโครงการที่ปรากฏในแผนฯ
๑. ยุทธศาสตร์พัฒนาด้านโครงสร้างพื้นฐาน	๒๒	๒	๑.๑๗
๒. ยุทธศาสตร์พัฒนาด้านส่งเสริมการศึกษาและพัฒนาคุณภาพชีวิต	๖๑	๒๖	๑๕.๒๙
๓. ยุทธศาสตร์พัฒนาด้านการจัดระเบียบชุมชน สังคม และการรักษาความสงบเรียบร้อย	๑๐	๒	
๔. ยุทธศาสตร์พัฒนาด้านการวางแผน การส่งเสริมการลงทุนพาณิชย์ยกรรมและการท่องเที่ยว	๗	๒	๑.๑๗
๕. ยุทธศาสตร์พัฒนาด้านการบริหารจัดการและการอนุรักษ์ทรัพยากรธรรมชาติและสิ่งแวดล้อม	๑๒	๒	๑.๑๗
๖. ยุทธศาสตร์พัฒนาด้านการศาสนา ศิลปวัฒนธรรม จารีต ประเพณีและภูมิปัญญาท้องถิ่น	๑๕	๙	๕.๒๙
๗. ยุทธศาสตร์พัฒนาด้านกระบวนการบริหารจัดการที่ดีในองค์กรและการมีส่วนร่วม	๔๓	๑๕	๘.๘๒
รวมทั้งสิ้น	๑๗๐	๕๘	๓๔.๑๑

ยุทธศาสตร์การพัฒนา	ปี ๒๕๕๘	
	โครงการ (เป้าหมาย)	ผลการดำเนินงาน
๑. ยุทธศาสตร์พัฒนาด้านโครงสร้างพื้นฐาน	๑๗	๑๔
๒. ยุทธศาสตร์พัฒนาด้านส่งเสริมการศึกษาและพัฒนาคุณภาพชีวิต	๕๖	๒๖
๓. ยุทธศาสตร์พัฒนาด้านการจัดระเบียบชุมชน สังคม และการรักษาความสงบเรียบร้อย	๙	๓
๔. ยุทธศาสตร์พัฒนาด้านการวางแผน การส่งเสริมการลงทุนพาณิชย์กรรมและการท่องเที่ยว	๖	๓
๕. ยุทธศาสตร์พัฒนาด้านการบริหารจัดการและการอนุรักษ์ทรัพยากรธรรมชาติและสิ่งแวดล้อม	๘	๔
๖. ยุทธศาสตร์พัฒนาด้านการศาสนา ศิลปวัฒนธรรม จารีต ประเพณีและภูมิปัญญาท้องถิ่น	๑๔	๙
๗. ยุทธศาสตร์พัฒนาด้านกระบวนการบริหารจัดการที่ดีในองค์กรและการมีส่วนร่วม	๓๖	๑๘
รวมทั้งสิ้น	๑๔๖	๗๗
คิดเป็นร้อยละของยุทธศาสตร์การพัฒนา	๕๓	

ยุทธศาสตร์การพัฒนา	ปี ๒๕๕๘		
	ปรากฏอยู่ใน แผนพัฒนา สามปี	บรรจุใน ข้อบัญญัติ (นำไปปฏิบัติ)	คิดเป็นร้อยละ ของโครงการที่ ปรากฏในแผนฯ
๑. ยุทธศาสตร์พัฒนาด้านโครงสร้างพื้นฐาน	๖	๖	๔.๑๐
๒. ยุทธศาสตร์พัฒนาด้านส่งเสริมการศึกษาและพัฒนาคุณภาพชีวิต	๕๖	๒๓	๑๕.๗๖
๓. ยุทธศาสตร์พัฒนาด้านการจัดระเบียบชุมชน สังคม และการรักษาความสงบเรียบร้อย	๙	๒	๑.๓๖
๔. ยุทธศาสตร์พัฒนาด้านการวางแผน การส่งเสริมการลงทุนพาณิชย์กรรมและการท่องเที่ยว	๖	๔	๒.๗๓
๕. ยุทธศาสตร์พัฒนาด้านการบริหารจัดการและการอนุรักษ์ทรัพยากรธรรมชาติและสิ่งแวดล้อม	๘	๒	๑.๓๖
๖. ยุทธศาสตร์พัฒนาด้านการศาสนา ศิลปวัฒนธรรม จารีต ประเพณีและภูมิปัญญาท้องถิ่น	๑๔	๖	๔.๑๐
๗. ยุทธศาสตร์พัฒนาด้านกระบวนการบริหารจัดการที่ดีในองค์กรและการมีส่วนร่วม	๓๖	๙	๖.๑๖
รวมทั้งสิ้น	๑๔๖	๕๒	๓๕.๖๒

ยุทธศาสตร์การพัฒนา	ปี ๒๕๕๙	
	โครงการ (เป้าหมาย)	ผลการดำเนินงาน
๑. ยุทธศาสตร์การพัฒนาและการบริหารจัดการท่องเที่ยวเชิงอนุรักษ์อย่างยั่งยืน	๑๑	๙
๒. ยุทธศาสตร์ด้านโครงสร้างพื้นฐาน	๒๒	๑๓
๓. ยุทธศาสตร์การส่งเสริมเศรษฐกิจชุมชนตามหลักปรัชญาเศรษฐกิจพอเพียง	๗	๑
๔. ยุทธศาสตร์การส่งเสริมการศึกษา ศิลปวัฒนธรรม ประเพณี และภูมิปัญญาท้องถิ่น	๒๐	๑๒
๕. ยุทธศาสตร์การพัฒนาศักยภาพชุมชนและความสงบเรียบร้อย	๒๒	๑๗
๖. ยุทธศาสตร์การพัฒนาระบบการบริหารจัดการตามหลักธรรมาภิบาล	๒๕	๒๑
รวมทั้งสิ้น	๑๐๗	๗๓
คิดเป็นร้อยละของยุทธศาสตร์การพัฒนา	๖๘.๒๒	

ยุทธศาสตร์การพัฒนา	ปี ๒๕๕๙		
	ปรากฏอยู่ใน แผนพัฒนา สามปี	บรรจุใน ข้อบัญญัติ (นำไปปฏิบัติ)	คิดเป็นร้อยละ ของโครงการที่ ปรากฏในแผนฯ
๑. ยุทธศาสตร์การพัฒนาและการบริหารจัดการท่องเที่ยวเชิงอนุรักษ์อย่างยั่งยืน	๑๑	๘	๗๐.๔๗
๒. ยุทธศาสตร์ด้านโครงการพื้นฐาน	๒๒	๗	๖.๕๔
๓. ยุทธศาสตร์การส่งเสริมเศรษฐกิจชุมชนตามหลักปรัชญาเศรษฐกิจพอเพียง	๗	๓	๒.๘๐
๔. ยุทธศาสตร์การส่งเสริมการศึกษา ศิลปวัฒนธรรม ประเพณี และภูมิปัญญาท้องถิ่น	๒๐	๑๔	๑๓.๐๘
๕. ยุทธศาสตร์การพัฒนาศักยภาพชุมชนและความสงบเรียบร้อย	๒๒	๑๒	๑๑.๒๑
๖. ยุทธศาสตร์การพัฒนาระบบการบริหารจัดการตามหลักธรรมาภิบาล	๒๕	๑๕	๑๔.๐๑
รวมทั้งสิ้น	๑๐๗	๕๙	๕๕.๑๔

ยุทธศาสตร์การพัฒนา	ปี ๒๕๖๐	
	โครงการ (เป้าหมาย)	ผลการดำเนินงาน (คาดว่า)
๑. ยุทธศาสตร์การพัฒนาและการบริหารจัดการท่องเที่ยวเชิงอนุรักษ์อย่างยั่งยืน	๙	๖
๒. ยุทธศาสตร์ด้านโครงสร้างพื้นฐาน	๒๓	๑๒
๓. ยุทธศาสตร์การส่งเสริมเศรษฐกิจชุมชนตามหลักปรัชญาเศรษฐกิจพอเพียง	๗	๕
๔. ยุทธศาสตร์การส่งเสริมการศึกษา ศิลปวัฒนธรรม ประเพณี และภูมิปัญญาท้องถิ่น	๑๓	๗
๕. ยุทธศาสตร์การพัฒนาศักยภาพชุมชนและความสงบเรียบร้อย	๒๓	๑๖
๖. ยุทธศาสตร์การพัฒนาระบบการบริหารจัดการตามหลักธรรมาภิบาล	๒๘	๒๐
รวมทั้งสิ้น	๑๐๓	๖๕
คิดเป็นร้อยละของยุทธศาสตร์การพัฒนา	๖๔.๐๘	

ยุทธศาสตร์การพัฒนา	ปี ๒๕๖๐		
	ปรากฏอยู่ใน แผนพัฒนา สามปี	บรรจุใน ข้อบัญญัติ (นำไปปฏิบัติ)	คิดเป็นร้อยละ ของโครงการที่ ปรากฏในแผนฯ
๑. ยุทธศาสตร์การพัฒนาและการบริหารจัดการท่องเที่ยวเชิงอนุรักษ์อย่างยั่งยืน	๑๑	๖	๕.๖๐
๒. ยุทธศาสตร์ด้านโครงสร้างพื้นฐาน	๒๒	๑๒	๑๑.๒๑
๓. ยุทธศาสตร์การส่งเสริมเศรษฐกิจชุมชนตามหลักปรัชญาเศรษฐกิจพอเพียง	๗	๕	๔.๖๗
๔. ยุทธศาสตร์การส่งเสริมการศึกษา ศิลปวัฒนธรรม ประเพณี และภูมิปัญญาท้องถิ่น	๒๐	๗	๖.๕๔
๕. ยุทธศาสตร์การพัฒนาศักยภาพชุมชนและความสงบเรียบร้อย	๒๒	๑๖	๑๔.๙๕
๖. ยุทธศาสตร์การพัฒนาระบบการบริหารจัดการตามหลักธรรมาภิบาล	๒๕	๒๐	๑๘.๖๙
รวมทั้งสิ้น	๑๐๗	๖๕	๖๐.๗๔

๒. ผลที่ได้รับจากการดำเนินงานในปีงบประมาณ พ.ศ. ๒๕๕๗ - ๒๕๖๐

๒.๑ ผลที่ได้รับหรือผลที่สำคัญ

ตามท้องที่การบริหารส่วนตำบลบางครกได้ดำเนินงานต่างๆ ตั้งแต่ปีงบประมาณ พ.ศ. ๒๕๕๗ - ๒๕๖๐ เพื่อแก้ไขปัญหาให้กับประชาชน และพัฒนาองค์กรให้เกิดความมั่นคงในการพัฒนาเพื่อให้ความเป็นอยู่ของประชาชนดีขึ้น ซึ่งผลจากการดำเนินงานขององค์การบริหารส่วนตำบลบางครก ผลที่ได้รับมีดังนี้

ผลการดำเนินงานด้านสังคม

- ๑) สงเคราะห์เบี้ยยังชีพแก่คนชรา ผู้พิการและผู้ป่วยเอดส์
- ๒) การป้องกันและบรรเทาสาธารณภัย ตลอดจนการระงับอัคคีภัย
- ๓) สนับสนุนการพัฒนาศักยภาพผู้ป่วยเอดส์ในตำบล

ผลการดำเนินงานด้านเศรษฐกิจ

- ๑) ส่งเสริมการประกอบอาชีพเสริมเพิ่มรายได้ เช่น การทำไม้กวาด สานตะกร้า
- ๒) ส่งเสริมการเกษตรในตำบล เช่น การแก้ไขปัญหาหนอนหัวดำมะพร้าว

ผลการดำเนินงานด้านโครงสร้างพื้นฐาน

- ๑) ปรับปรุงซ่อมแซมและก่อสร้างถนนภายในเขตตำบล
- ๒) ประสานการขยายเขตระบบประปา/ไฟฟ้าให้ทั่วถึง
- ๓) ขุดลอกคลองระบายน้ำ และบำรุงรักษาแหล่งน้ำสาธารณะ
- ๔) ปรับปรุงระบบแหล่งน้ำเพื่อการประปา

ผลการดำเนินงานด้านสาธารณสุข

- ๑) สนับสนุนกิจกรรมกลุ่มอาสาสมัครสาธารณสุข
- ๒) สนับสนุนการดำเนินงานกองทุนหลักประกันสุขภาพระดับตำบล

ผลการดำเนินงานด้านการเมือง การบริหาร

- ๑) ส่งเสริมการมีส่วนร่วมของประชาชนในการจัดทำแผนชุมชนและแผนพัฒนาท้องถิ่น
- ๒) ส่งบุคลากรเข้ารับการศึกษอบรมในหลักสูตรต่างๆ
- ๓) ปรับปรุงระบบการจัดเก็บภาษีเพื่อพัฒนารายได้
- ๔) เผยแพร่ประชาสัมพันธ์กิจกรรม และผลการปฏิบัติงาน
- ๕) จัดหาวัสดุอุปกรณ์ เครื่องมือเครื่องใช้ที่จำเป็นต่อการปฏิบัติงาน

ผลการดำเนินงานด้านทรัพยากรธรรมชาติและสิ่งแวดล้อม

- ๑) จัดกิจกรรมปลูกต้นไม้ตามพระราชดำริ
- ๒) จัดกิจกรรมปล่อยพันธุ์สัตว์น้ำตามแหล่งน้ำธรรมชาติ
- ๓) กิจกรรมรณรงค์การรักษาความสะอาดแม่น้ำ คูคลอง
- ๔) รณรงค์การลดปริมาณขยะมูลฝอยในตำบล

ผลการดำเนินงานด้านการศึกษา ศาสนา ศิลปะและวัฒนธรรม

- ๑) ส่งเสริมและสนับสนุนการจัดงานประเพณี กิจกรรมทางศาสนาและประเพณีท้องถิ่น
- ๒) สนับสนุนงบประมาณตามโครงการอาหารเสริม (นม) และอาหารกลางวันแก่เด็กนักเรียน
- ๓) ส่งเสริมและสนับสนุนการจัดงานสำคัญของทางราชการ

๒.๒ ผลกระทบ

๑. พื้นที่ของตำบลบางครก เป็นพื้นที่ปลายน้ำ ทำให้เกิดน้ำท่วมขัง อบต.ต้องเร่งดำเนินการแก้ไขเรื่อง การระบายน้ำเพื่อแก้ปัญหาดังกล่าว

๒. พื้นที่ที่มีการขยายตัวทางเศรษฐกิจเพิ่มขึ้น ทำให้ชุมชนแออัดเป็นสาเหตุให้เกิดโรคระบาดได้ ทาง อบต. จึงต้องมีการแก้ไขปัญหาดังกล่าว

๓. สรุปปัญหาอุปสรรคการดำเนินงานที่ผ่านมาและแนวทางแก้ไข ปีงบประมาณ พ.ศ. ๒๕๕๗ - ๒๕๖๐

๓.๑ ปัญหา

๑. หมู่บ้านในเขตองค์การบริหารส่วนตำบลบางครก มีปัญหาที่จะต้องแก้ไขอยู่เป็นจำนวนมาก

๒. ประชาชนยังไม่เข้าใจในขอบเขตอำนาจหน้าที่ของ อบต.ที่จะสามารถดำเนินการได้

๓.๒ อุปสรรค

๑. อบต.มีงบประมาณไม่เพียงพอต่อการดำเนินงานแก้ไขปัญหาของประชาชน

๒. อบต.สามารถดำเนินการได้เฉพาะตามอำนาจหน้าที่เท่านั้น

๓.๓ แนวทางแก้ไข

๑. ไม่บรรจุโครงการ/กิจกรรมที่ไม่อยู่ในอำนาจหน้าที่ ในแผนพัฒนา อบต.

๒. พิจารณาโครงการ/กิจกรรม ที่สามารถดำเนินการได้ในปีงบประมาณนั้นๆ

๓. ควรพิจารณาดำเนินโครงการ/กิจกรรมที่ประชาชนได้รับความเดือดร้อนมากที่สุด

ส่วนที่ ๓

ยุทธศาสตร์องค์กรปกครองส่วนท้องถิ่น

๑. ความสัมพันธ์ระหว่างแผนพัฒนาระดับมหภาค

๑.๑ แผนยุทธศาสตร์ชาติ ๒๐ ปี

ยุทธศาสตร์ที่ ๑ เศรษฐกิจและสังคมไทยมีการพัฒนาอย่างมั่นคงและยั่งยืน

ยุทธศาสตร์ที่ ๒ เศรษฐกิจขยายตัวด้วยการค้าส่งค้าปลีกและเศรษฐกิจดิจิทัลที่เข้มข้นขึ้น ยุทธศาสตร์ที่ ๓ คนไทยมีศักยภาพและสามารถปรับตัวรองรับบริบทการพัฒนาในอนาคต ยุทธศาสตร์ที่ ๔ สังคมไทยมีความเป็นธรรม มีความเหลื่อมล้ำน้อย

ยุทธศาสตร์ที่ ๕ เศรษฐกิจและสังคมพัฒนาอย่างเป็นมิตรกับสิ่งแวดล้อม

ยุทธศาสตร์ที่ ๖ ระบบการบริหารภาครัฐมีประสิทธิภาพ ทันสมัย รับผิดชอบ โปร่งใส ตรวจสอบได้ และประชาชนมีส่วนร่วม

การจัดทำแผนพัฒนาท้องถิ่นสี่ปีของ อบต. มีความสัมพันธ์กับแผนยุทธศาสตร์ชาติ ๒๐ ปี โดยมุ่งเน้นเพื่อขับเคลื่อนการพัฒนาประเทศไปสู่ความมั่นคง มั่งคั่ง และยั่งยืน โดยแผนยุทธศาสตร์ชาติ ๒๐ ปี ของประเทศไทย กำลังอยู่ระหว่างการเสนอร่างกรอบยุทธศาสตร์ชาติต่อที่ประชุม คณะกรรมการจัดทำยุทธศาสตร์ชาติ ซึ่งขณะนี้ อยู่ระหว่างการดำเนินการปรับปรุงร่างกรอบยุทธศาสตร์ชาติตามมติที่ประชุมคณะกรรมการจัดทำร่างยุทธศาสตร์ชาติ โดยร่างกรอบยุทธศาสตร์ชาติ ๒๐ ปี (พ.ศ. ๒๕๖๐ – ๒๕๗๙) สรุปร้อยได้ ดังนี้

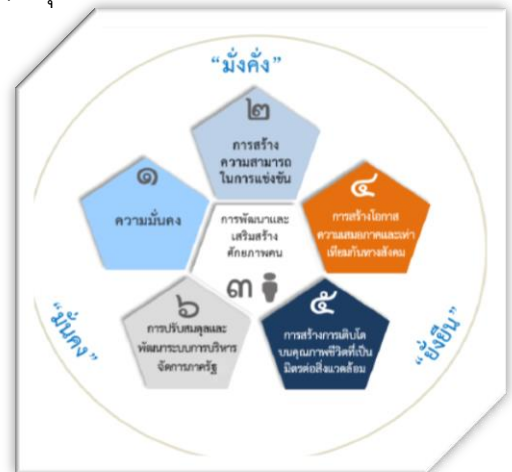

ความเชื่อมโยงของยุทธศาสตร์ชาติกับแผนในระดับต่างๆ

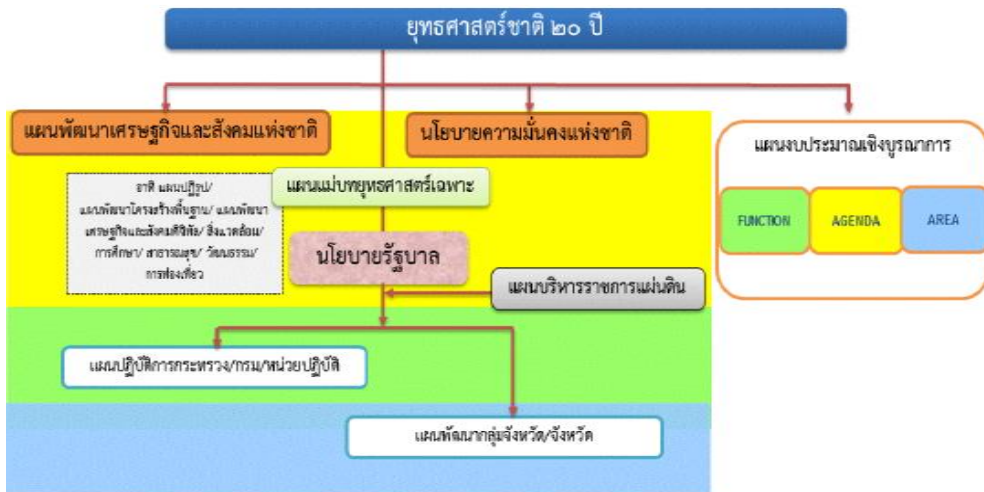

๑.๒ แผนพัฒนาเศรษฐกิจและสังคมแห่งชาติ ฉบับที่ ๑๒

- ยุทธศาสตร์ที่ ๑ การเสริมสร้างและพัฒนาศักยภาพทุนมนุษย์
- ยุทธศาสตร์ที่ ๒ การสร้างความเป็นธรรมลดความเหลื่อมล้ำในสังคม
- ยุทธศาสตร์ที่ ๓ การสร้างความเข้มแข็งทางเศรษฐกิจและแข่งขันได้อย่างยั่งยืน
- ยุทธศาสตร์ที่ ๔ การเติบโตที่เป็นมิตรกับสิ่งแวดล้อมเพื่อพัฒนาอย่างยั่งยืน
- ยุทธศาสตร์ที่ ๕ การเสริมสร้างความมั่นคงแห่งชาติเพื่อการพัฒนาประเทศสู่ความมั่นคงและยั่งยืน
- ยุทธศาสตร์ที่ ๖ การบริหารจัดการในภาครัฐ การป้องกันการทุจริต ประพฤติมิชอบและ
ธรรมาภิบาลในสังคมไทย
- ยุทธศาสตร์ที่ ๗ การพัฒนาโครงสร้างพื้นฐานและระบบโลจิสติกส์
- ยุทธศาสตร์ที่ ๘ การพัฒนาวิทยาศาสตร์ เทคโนโลยี วิจัย และนวัตกรรม
- ยุทธศาสตร์ที่ ๙ การพัฒนาภาค เมือง และพื้นฐานเศรษฐกิจ
- ยุทธศาสตร์ที่ ๑๐ ความร่วมมือระหว่างประเทศเพื่อการพัฒนา

๑.๓ แผนพัฒนาภาค/แผนพัฒนากลุ่มจังหวัด/แผนพัฒนาจังหวัด

๑.๓.๑ ยุทธศาสตร์การพัฒนาจังหวัดเพชรบุรี (พ.ศ.๒๕๖๑ - ๒๕๖๔)

วิสัยทัศน์

“เมืองเศรษฐกิจพอเพียงต้นแบบ และเมืองน่าอยู่ น่ากิน น่าเที่ยวระดับประเทศ”

พันธกิจ

- เสริมสร้างขีดความสามารถของจังหวัดรองรับการแข่งขัน รองรับการพัฒนาตามทิศทางการพัฒนาประเทศไทย ที่มั่นคง มั่งคั่ง ยั่งยืน เป็นประเทศที่พัฒนาแล้ว
- เสริมสร้างความพร้อมของอุตสาหกรรมการท่องเที่ยวที่เข้มแข็ง เป็นมิตรกับสิ่งแวดล้อมและสร้างรายได้สู่ชุมชน สร้างงาน อาชีพแก่ประชาชน สร้างเศรษฐกิจจังหวัด
- ส่งเสริม สนับสนุนการพัฒนาการเกษตร และเกษตรอุตสาหกรรมก้าวหน้าแบบครบวงจรให้มีศักยภาพในการผลิตที่มีคุณภาพ
- เสริมสร้างสังคมคุณภาพให้มีความสุข เรียนรู้ และปรับตัวได้อย่างมีศักยภาพในการจัดการตนเองเป็นชุมชนพอเพียง ประชาชนมีความมั่นคงในชีวิตเป็นชุมชนปลอดภัย อบอุ่น น่าอยู่
- อนุรักษ์ทรัพยากรธรรมชาติและสิ่งแวดล้อม และการบริหารจัดการโดยการมีส่วนร่วมของทุกภาคส่วน
- พัฒนาโครงสร้างพื้นฐานทางการคมนาคม และระบบโลจิสติกส์รองรับการพัฒนาเศรษฐกิจ สังคม ความมั่นคง และคุณภาพชีวิต
- พัฒนาระบบการบริหารจัดการภาครัฐให้มีความทันสมัย ธรรมาภิบาล พัฒนาขีดสมรรถนะ บุคลากรภาครัฐทุกระดับให้มีความพร้อมรองรับยุทธศาสตร์จังหวัด และทิศทางการพัฒนาประเทศ

เป้าประสงค์รวม

- ผลิตภัณฑมวลรวมเฉลี่ยระดับจังหวัดในด้านการเกษตร การท่องเที่ยว การค้า การลงทุน เติบโตอย่างต่อเนื่อง
- จังหวัดเพชรบุรีสามารถรักษาความมั่นคงของฐานทรัพยากร สร้างสมดุล ระหว่างการอนุรักษ์และการใช้ประโยชน์อย่างยั่งยืนและเป็นธรรม ชับเคลื่อนสู่เศรษฐกิจและสังคมที่เป็นมิตรต่อสิ่งแวดล้อม มีขีดความสามารถในการรับมือภัยพิบัติและการเปลี่ยนแปลงสภาพภูมิอากาศ ประสิทธิภาพและธรรมาภิบาลในการบริหารจัดการทรัพยากรธรรมชาติและสิ่งแวดล้อมและการบริหารจัดการน้ำให้สมดุล
- ประชาชนทุกช่วงวัยมีความมั่นคงทางด้านเศรษฐกิจและสังคม (Social - Economic Security) และมีคุณภาพชีวิตที่ดีขึ้น การศึกษาและการเรียนรู้ ได้รับการพัฒนาคุณภาพ สถาบันทางสังคมมีความเข้มแข็งเป็นฐานรากที่เอื้อต่อการพัฒนาคน

- การกระจายรายได้มีความเท่าเทียมกันมากขึ้น บริการทางสังคมมีคุณภาพ และมีการกระจายอย่างทั่วถึง
- การบริหารงานภาครัฐทุกระดับของจังหวัดเพชรบุรีโปร่งใส เป็นธรรม มีประสิทธิภาพและประชาชนมีส่วนร่วม

ประเด็นยุทธศาสตร์

ประเด็นยุทธศาสตร์ที่ ๑ : การเสริมสร้างความมั่นคง สันติสุข และสังคมคุณภาพที่ยั่งยืนด้วยหลักปรัชญาของเศรษฐกิจพอเพียง

ประเด็นยุทธศาสตร์ที่ ๒ : การบริหารจัดการทรัพยากรธรรมชาติและสิ่งแวดล้อมอย่างสมดุลและยั่งยืน

ประเด็นยุทธศาสตร์ที่ ๓ : การเสริมสร้างความมั่นคงทางอาหาร และให้เติบโตจากฐานการเกษตรแบบครบวงจร

ประเด็นยุทธศาสตร์ที่ ๔ : การพัฒนาเมือง การค้า การผลิต การบริการและอุตสาหกรรม การท่องเที่ยวที่มีคุณภาพ

๑.๓.๒ ยุทธศาสตร์การพัฒนากลุ่มจังหวัดภาคกลางตอนล่าง ๒ (พ.ศ. ๒๕๕๗ - พ.ศ. ๒๕๖๐)

จากการวิเคราะห์ศักยภาพด้านเศรษฐกิจ สังคม ทรัพยากรธรรมชาติและสิ่งแวดล้อมของกลุ่มจังหวัดภาคกลางตอนล่าง ๒ ประกอบกับการพิจารณาจากความต้องการของภาคประชาชน สภาพแวดล้อม ทั้งภายในและภายนอกของกลุ่มจังหวัด (SWOT) จากการมีส่วนร่วมของทุกภาคส่วนในกลุ่มจังหวัด ได้แก่ ภาคประชาชน ภาคธุรกิจ เอกชน และภาครัฐโดยคำนึงถึงความเชื่อมโยงสอดคล้องกับแนวนโยบายของรัฐบาล ยุทธศาสตร์ระดับชาติ ยุทธศาสตร์ระดับภาค สามารถจัดทำแผนพัฒนากลุ่มจังหวัด และกำหนดประเด็นยุทธศาสตร์กลุ่มจังหวัดภาคกลางตอนล่าง ๒ ได้ดังนี้

ยุทธศาสตร์กลุ่มจังหวัดภาคกลางตอนล่าง ๒

วิสัยทัศน์

“ฐานเพื่อการลงทุนด้านอุตสาหกรรม เกษตรกรรม อาหาร และการท่องเที่ยวเชิงนิเวศ”

ความท้าทายที่สำคัญของกลุ่มจังหวัด

- ท่ออยู่อาศัยของสัตว์ทะเลถูกทำลายลง จึงต้องสร้างแหล่งที่อยู่อาศัยสัตว์ทะเล (ปะการังเทียม) อย่างต่อเนื่อง เพื่อสร้างระบบนิเวศให้เกิดความยั่งยืน
- ความเชื่อมโยงของการท่องเที่ยวและพื้นที่เศรษฐกิจยังไม่ครอบคลุม
- พื้นที่ชายฝั่งทะเลถูกกัดเซาะเฉลี่ยปีละ ๕ เมตร จึงต้องดำเนินการป้องกันและแก้ไขอย่างเร่งด่วน
- แมลงศัตรูพืช (มะพร้าว) ระบาดในพื้นที่ ๔ จังหวัด

พันธกิจ

- สร้างและฟื้นฟูทุนธรรมชาติและทรัพยากรน้ำ เพื่อเป็นฐานในการลงทุนทางอุตสาหกรรม เกษตรกรรม และการท่องเที่ยว
- สร้างระบบเชื่อมโยงแหล่งท่องเที่ยว พื้นที่เศรษฐกิจ และการค้าชายแดนสู่ AEC
- ลดความรุนแรงปัญหาการกัดเซาะชายฝั่ง
- หยุดการระบาดของแมลงศัตรูพืช (มะพร้าว)

เป้าประสงค์

- สัตว์น้ำมีที่อยู่อาศัยและเพาะพันธุ์
- ไม่มีการระบาดของแมลงศัตรูพืช (มะพร้าว)
- แหล่งท่องเที่ยวและพื้นที่เศรษฐกิจมีความเชื่อมโยงเป็นระบบสู่ AEC
- การกัดเซาะชายฝั่งทะเลได้รับการแก้ไขอย่างยั่งยืน

ตัวชี้วัดผลสำเร็จหลัก (Key Performance IndicatorS: KPI) ที่ตอบสนองต่อประเด็น

ความ ท้าทาย

- จำนวนแห่งปะการังเทียม
- ระยะทางก่อสร้างถนนเชื่อมโยงแหล่งท่องเที่ยวและพื้นที่เศรษฐกิจ
- จำนวน MOU ความร่วมมือการท่องเที่ยวและการค้าชายแดน ณ จุดผ่านแดนถาวรไทย – เมียนมาร์
- ความยาวแนวป้องกันการกัดเซาะชายฝั่งทะเล
- ร้อยละที่ลดลงของพื้นที่ระบาดของศัตรูพืช (มะพร้าว)
- ร้อยละของความพึงพอใจในการดำเนินงานโครงการของกลุ่มจังหวัด

ประเด็นยุทธศาสตร์

ประเด็นยุทธศาสตร์ที่ ๑ การสร้างต้นทุนทางทรัพยากรเพื่อการลงทุน

กลยุทธ์ที่ ๑.๑ สร้างปะการังเทียม เพื่อเป็นแหล่งที่อยู่อาศัยของสัตว์น้ำ

กลยุทธ์ที่ ๑.๒ พัฒนาขีดความสามารถในการกำจัดแมลงศัตรูพืชและถ่ายทอดเทคโนโลยีการผลิตพืชปลอดภัยให้แก่เกษตรกร

ประเด็นยุทธศาสตร์ที่ ๒ ความเชื่อมโยงของการท่องเที่ยวและพื้นที่เศรษฐกิจ AEC

กลยุทธ์ที่ ๒.๑ ก่อสร้างถนนเชื่อมโยงการท่องเที่ยวและพื้นที่เศรษฐกิจ

กลยุทธ์ที่ ๒.๒ สร้างความสัมพันธ์ทางการท่องเที่ยวและการค้า ณ จุดผ่านแดนถาวรไทย – เมียนมาร์

ประเด็นยุทธศาสตร์ที่ ๓ การกัดเซาะชายฝั่งทะเล

กลยุทธ์ที่ ๓.๑ ปักไม้ไผ่ชะลอคลื่น

กลยุทธ์ที่ ๓.๒ สร้างเขื่อนกันทรายและคลื่น

กลยุทธ์ที่ ๓.๓ เรียงหินใหญ่กันคลื่น

๑.๓.๓ กรอบยุทธศาสตร์และแนวทางการพัฒนาขององค์กรปกครองส่วนท้องถิ่นในเขตจังหวัด

เพื่อนำไปสู่การบรรลุวิสัยทัศน์ขององค์กรปกครองส่วนท้องถิ่น มียุทธศาสตร์การพัฒนา เพื่อให้บรรลุจุดมุ่งหมายการพัฒนาแต่ละด้าน โดยยุทธศาสตร์การพัฒนาดังกล่าว สอดคล้องกับยุทธศาสตร์การพัฒนาจังหวัด และเป็นไปตามอำนาจหน้าที่ขององค์กรปกครองส่วนท้องถิ่น ภายใต้ยุทธศาสตร์แต่ละด้าน ประกอบด้วยแนวทางในการพัฒนา ดังนี้

(๑) ยุทธศาสตร์การพัฒนาด้านโครงสร้างพื้นฐาน

แนวทางการพัฒนา

- งานด้านคมนาคมและการขนส่ง ก่อสร้างปรับปรุงบำรุงรักษาถนน สะพาน ทางเท้า ท่อระบายน้ำ พัฒนาระบบจราจร

- งานด้านสาธารณูปโภค พัฒนาระบบไฟฟ้า – ประปา พัฒนาแหล่งน้ำ คูคลอง และระบบชลประทาน

- งานด้านการผังเมือง ผังเมืองเฉพาะ และป้องกันการบุกรุกที่สาธารณประโยชน์

(๒) ยุทธศาสตร์การพัฒนาด้านการส่งเสริมคุณภาพชีวิต

แนวทางการพัฒนา

- งานด้านการส่งเสริมเศรษฐกิจและอาชีพให้กับประชาชน

- งานด้านสวัสดิการสังคม (ผู้สูงอายุ/คนพิการ/ผู้ด้อยโอกาส/ผู้ป่วยเอดส์)

- งานด้านการศึกษา

- งานด้านสาธารณสุข

- งานด้านส่งเสริมกีฬาและนันทนาการ

(๓) ยุทธศาสตร์การพัฒนาด้านการจัดระเบียบชุมชน สังคม และการรักษาความสงบเรียบร้อย

แนวทางการพัฒนา

- งานด้านการรักษาความสงบเรียบร้อย
- งานด้านการป้องกันและบรรเทาสาธารณภัย
- งานด้านแก้ไขปัญหายาเสพติด

(๔) ยุทธศาสตร์การพัฒนาด้านการวางแผน การส่งเสริมการลงทุน พาณิชยกรรม เศรษฐกิจพอเพียง และการท่องเที่ยว

แนวทางการพัฒนา

- งานด้านการส่งเสริมการลงทุน
- งานด้านการพาณิชยกรรม
- งานด้านการส่งเสริมเศรษฐกิจพอเพียง
- งานด้านการท่องเที่ยว

(๕) ยุทธศาสตร์การพัฒนาด้านการบริหารจัดการและการอนุรักษ์ทรัพยากรธรรมชาติและสิ่งแวดล้อม

แนวทางการพัฒนา

- งานด้านการป้องกันและอนุรักษ์ทรัพยากรธรรมชาติและสิ่งแวดล้อม
- งานด้านการจัดการขยะในชุมชน
- งานด้านการส่งเสริมให้เกิดการผลิต การบริการ การบริโภค เป็นมิตรกับสิ่งแวดล้อม

(๖) ยุทธศาสตร์การพัฒนาด้านศิลปะ วัฒนธรรม จารีตประเพณี และภูมิปัญญาท้องถิ่น

แนวทางการพัฒนา

- งานด้านการส่งเสริม เผยแพร่ และอนุรักษ์ ศิลปวัฒนธรรม จารีตประเพณี และภูมิปัญญาท้องถิ่น โบราณสถาน โบราณวัตถุ

(๗) ยุทธศาสตร์การพัฒนากระบวนการบริหารจัดการที่ดีในองค์กรและการมีส่วนร่วมของประชาชน

แนวทางการพัฒนา

- งานด้านการพัฒนาการบริหารจัดการที่ดีในองค์กร
- งานด้านการมีส่วนร่วมของประชาชน และการป้องกันการทุจริต
- งานด้านการปรับปรุงและพัฒนาบุคลากรในองค์กร
- งานด้านการปรับปรุงและพัฒนาเครื่องมือเครื่องใช้ และสถานที่ปฏิบัติงาน
- งานด้านการส่งเสริมความรู้ความเข้าใจเกี่ยวกับกิจการท้องถิ่น
- งานด้านการปรับปรุงและพัฒนารายได้
- งานด้านการส่งเสริมค่านิยม ๑๒ ประการ

๑.๓.๔ ยุทธศาสตร์การพัฒนาอำเภอบ้านแหลม

(๑) ด้านเศรษฐกิจและโครงสร้างพื้นฐาน

- ก่อสร้างและปรับปรุงเส้นทางคมนาคมระหว่างตำบล หมู่บ้าน ให้อยู่ในสภาพดีมีมาตรฐาน สะดวก และปลอดภัย

- สร้างเส้นทางสายหลักเชื่อมโยงระหว่างกรุงเทพฯ กับภาคใต้
- จัดการบริการด้านสาธารณูปโภค ไฟฟ้า ประปา โทรศัพท์ ให้ครอบคลุมทุกพื้นที่และ คริวเรือน
- พัฒนาแหล่งน้ำเพื่อการเกษตรให้ครอบคลุมทุกพื้นที่
- แก้ไขป้องกันปัญหาน้ำท่วมทั้งระบบอย่างมีประสิทธิภาพ
- มีตลาดสินค้าพื้นเมืองภายในชุมชน ส่งเสริมร้านค้าชุมชน ตลาดนัดชุมชน
- ส่งเสริมอุตสาหกรรมแปรรูปสินค้าการเกษตร
- มีเงินทุนหมุนเวียนเพื่อการประกอบอาชีพ

- ส่งเสริมการประมงชายฝั่งที่ไม่ทำลายทรัพยากรธรรมชาติและสิ่งแวดล้อมและอุตสาหกรรมต่อเนื่องจากการประมง เช่น ท่าเทียบเรือ ห้องเย็น การแปรรูปสินค้าประมง
- พัฒนาและฟื้นฟูแหล่งท่องเที่ยว ทั้งโบราณสถาน ศิลปวัฒนธรรม และแหล่งท่องเที่ยวตามธรรมชาติให้อยู่ในสภาพสมบูรณ์ เพื่อดึงดูดนักท่องเที่ยว

(๒) ด้านสังคมและคุณภาพชีวิต

- ส่งเสริมและอนุรักษ์วัฒนธรรมประเพณีท้องถิ่น
- เสริมสร้างความเข้มแข็งของชุมชน เสริมสร้างกระบวนการประชาคมทุกระดับเพื่อให้เกิดการรวมกลุ่มมากขึ้น เช่น กลุ่มอาชีพ กลุ่มออมทรัพย์ กลุ่มอนุรักษ์ทรัพยากรธรรมชาติและสิ่งแวดล้อม
- ให้ประชาชนได้รับบริการด้านสาธารณสุขอย่างต่อเนื่อง และมีคุณภาพชีวิตที่ดี ประชาชนมีความรู้ความเข้าใจในการป้องกันโรคระบาด เช่น โรคเอดส์ โรคไข้เลือดออก
- เสริมสร้างให้ประชาชนมีความสงบสุข ความปลอดภัยในชีวิตและทรัพย์สิน ประชาชนมีส่วนร่วมในการดูแลความปลอดภัยในชีวิตและทรัพย์สินของตนเองร่วมกับเจ้าหน้าที่ของรัฐ
- สร้างชุมชน หมู่บ้าน สถานศึกษา ให้ปลอดภัยเสถียร และโรคเอดส์
 - ส่งเสริมการศึกษา ปลูกฝังเยาวชนให้รักการกีฬา
 - สนับสนุนให้เกิดความร่วมมือระหว่างสถาบันทั้งทางสังคม ในการแก้ไขปัญหาของสังคม เช่น สถาบันวัด สถาบันการศึกษา ประชาชน
 - พัฒนาให้ประชาชนมีความรู้ความเข้าใจ และมีส่วนร่วมทางการเมืองการปกครองอย่างมีประสิทธิภาพ

(๓) ด้านทรัพยากรธรรมชาติและสิ่งแวดล้อม

- สร้างจิตสำนึกของประชาชนทุกกลุ่มให้มีส่วนร่วมในการดูแลรักษาทรัพยากรธรรมชาติและสิ่งแวดล้อมในท้องถิ่น ทั้งทรัพยากรป่าไม้ ป่าชายเลน แม่น้ำลำธาร คู คลอง ทะเล รวมทั้งบำบัดฟื้นฟูให้มีสภาพดีขึ้น
- ส่งเสริมปลูกป่าชุมชน ป่าชายเลน ปลูกต้นไม้ เพื่อฟื้นฟูธรรมชาติให้มีสภาพดีขึ้น
- สนับสนุนให้องค์กรปกครองส่วนท้องถิ่นมีบทบาทในการบริหารจัดการทรัพยากรธรรมชาติและสิ่งแวดล้อมที่เป็นแหล่งท่องเที่ยวและสร้างรายได้ให้ท้องถิ่น
- สนับสนุนให้องค์กรปกครองส่วนท้องถิ่นจัดทำแผนปฏิบัติการเพื่อการจัดการคุณภาพ เช่น จัดศูนย์รวมขยะมูลฝอย ศูนย์รวมและประสานงานการบำบัดน้ำเสีย

๒. ยุทธศาสตร์ขององค์กรปกครองส่วนท้องถิ่น

๒.๑ วิสัยทัศน์

คำขวัญตำบลบางครก อำเภอบ้านแหลม จังหวัดเพชรบุรี

หลวงพ่อบึงศักดิ์สิทธิ์ ก่อนกาลผลิตครกหิน ผืนแผ่นดินห้าพันธุ์เฝ้า ดงมะพร้าวทำน้ำตาล ถิ่นฐานโล่กระทะคำขวัญ
อำเภอบ้านแหลม จังหวัดเพชรบุรี

วัดเขาตะเคราศักดิ์สิทธิ์ หลวงพ่อสัมฤทธิ์คู่บ้าน ถิ่นฐานหอยแครง สู่แหล่งเกลือดี เขียวขจีป่าชายเลน
วิสัยทัศน์การพัฒนาองค์การบริหารส่วนตำบลบางครก

“ภายในปี ๒๕๖๔ จะเป็นตำบลที่น่าอยู่ มีแหล่งท่องเที่ยวอดนียม ๑ ใน ๕ ของจังหวัดเพชรบุรี”

คำนิยาม

“ตำบลที่น่าอยู่” หมายความว่า การพัฒนาตำบลโดยเน้นให้ความสำคัญใน ๕ ด้าน ได้แก่

๑. ด้านกายภาพ หมายถึง มีการคมนาคมที่สะดวก สาธารณูปโภคครอบคลุมพื้นที่
๒. ด้านเศรษฐกิจ หมายถึง ประชาชนมีรายได้เกินกว่าเกณฑ์มาตรฐานที่ จปฐ.กำหนด

(๓๐,๐๐๐ บาท/คน/ปี)

๓. ด้านสังคม หมายถึง มีความปลอดภัยในชีวิตและทรัพย์สินของประชาชนและนักท่องเที่ยว

๔. ด้านสิ่งแวดล้อม หมายถึง การบริหารจัดการขยะ

๕. ด้านสาธารณสุขและการศึกษา หมายถึง อัตราการเจ็บป่วยของคนในตำบลลดลงและส่งเสริมสนับสนุนการจัดการศึกษาของเด็กปฐมวัย

“แหล่งท่องเที่ยวยอดนิยม” หมายความว่า การท่องเที่ยวเชิงประเพณีวัฒนธรรม เช่น วัฒนธรรม
๕ เฝ้าพันธุ์,ศาสนสถาน

๒.๒ ยุทธศาสตร์/เป้าประสงค์/ตัวชี้วัด/ค่าเป้าหมาย/กลยุทธ์

วิสัยทัศน์ ภายในปี ๒๕๖๔ จะเป็นตำบลที่น่าอยู่ มีแหล่งท่องเที่ยวยอดนิยม ๑ ใน ๕ ของจังหวัดเพชรบุรี

ยุทธศาสตร์ ยุทธศาสตร์ที่ ๑ การพัฒนาและบริหารจัดการท่องเที่ยวเชิงอนุรักษ์อย่างยั่งยืน

พันธกิจ ปรับปรุงและพัฒนาแหล่งท่องเที่ยว จัดการทรัพยากรธรรมชาติและสิ่งแวดล้อมให้ยั่งยืนควบคู่กับวิถีชีวิตของชุมชน

เป้าประสงค์ ใช้ทรัพยากรธรรมชาติและสิ่งแวดล้อมเป็นฐานในการยกระดับการท่องเที่ยว

ตัวชี้วัดระดับเป้าประสงค์ การพัฒนาและบริหารจัดการท่องเที่ยวเชิงอนุรักษ์อย่างยั่งยืน

กลยุทธ์/แนวทางการพัฒนา และตัวชี้วัดระดับกลยุทธ์

กลยุทธ์/แนวทางการพัฒนา	ตัวชี้วัดระดับกลยุทธ์
๑. สร้างความตระหนักให้ความรู้ประชาชนในพื้นที่เข้ามามีส่วนร่วม	- จำนวนผู้ที่มีส่วนร่วม - จำนวนครัวเรือนที่มีส่วนร่วม
๒. ปรับปรุงระบบและพัฒนาแหล่งท่องเที่ยวทั้งเก่าและใหม่	- จำนวนสถานที่ก่อสร้างแหล่งท่องเที่ยว - จำนวนแหล่งท่องเที่ยวที่ปรับปรุง
๓. พัฒนาระบบการบริหารจัดการแหล่งท่องเที่ยวอย่างยั่งยืน	- ร้อยละของนักท่องเที่ยวที่เพิ่มขึ้น - ร้อยละความพึงพอใจ - จำนวนผู้ที่มีส่วนร่วม - จำนวนครัวเรือนที่มีส่วนร่วม
๔. ประชาสัมพันธ์แหล่งท่องเที่ยวเชิงรุก	- จำนวนผู้ที่มีส่วนร่วม - ร้อยละของประชาชนรับรู้ข้อมูลข่าวสารเพิ่มมากขึ้น - จำนวนช่องทางการประชาสัมพันธ์

- วิสัยทัศน์** ภายในปี ๒๕๖๔ จะเป็นตำบลที่น่าอยู่ มีแหล่งท่องเที่ยวยอดนิยม ๑ ใน ๕ ของจังหวัดเพชรบุรี
- ยุทธศาสตร์** ยุทธศาสตร์ที่ ๒ การพัฒนาโครงสร้างพื้นฐาน
- พันธกิจ** ปรับปรุงและพัฒนาโครงสร้างพื้นฐาน ระบบสาธารณูปโภค สาธารณูปการ ผังเมือง ให้ได้มาตรฐานเพียงพอและพร้อมให้บริการแก่ประชาชน
- เป้าประสงค์** ระบบสาธารณูปโภคพื้นฐานที่มีความพร้อมให้บริการ
- ตัวชี้วัดระดับเป้าประสงค์** การพัฒนาโครงสร้างพื้นฐาน

กลยุทธ์/แนวทางการพัฒนา และตัวชี้วัดระดับกลยุทธ์

กลยุทธ์/แนวทางการพัฒนา	ตัวชี้วัดระดับกลยุทธ์
๑. พัฒนา ปรับปรุง และซ่อมแซมงานโครงสร้างพื้นฐานและการคมนาคมสู่พื้นที่ท่องเที่ยวให้ได้มาตรฐาน	<ul style="list-style-type: none"> - จำนวนถนนที่ได้รับการก่อสร้าง/ปรับปรุง/ซ่อมแซม - จำนวนแหล่งน้ำที่ได้รับการพัฒนา/ฟื้นฟู - จำนวนสะพานที่ก่อสร้าง/ซ่อมแซม - ร้อยละของผู้ที่มีส่วนร่วม - ปัญหาน้ำกัดเซาะในพื้นที่ลดลง - ปัญหาน้ำท่วมขังลดลง
๒. พัฒนา ขยายเขตไฟฟ้าภายในชุมชนและไฟฟ้าสู่พื้นที่ท่องเที่ยว	<ul style="list-style-type: none"> - จำนวนครัวเรือนที่มีไฟฟ้าใช้ - จำนวนไฟฟ้าที่ได้รับการติดตั้ง ซ่อมแซม ปรับปรุง บำรุงรักษา - ร้อยละความพึงพอใจ - ร้อยละของประชาชนที่มีไฟฟ้าใช้
๓. สนับสนุนการแก้ไขปัญหาการจัดการแหล่งน้ำสำหรับอุปโภค บริโภค และแหล่งน้ำเพื่อการเกษตร	<ul style="list-style-type: none"> - ร้อยละของประชาชนที่มีน้ำใช้ - ร้อยละของพื้นที่ที่ได้รับการพัฒนา/ฟื้นฟู - จำนวนครัวเรือนที่มีน้ำใช้

- วิสัยทัศน์** ภายในปี ๒๕๖๔ จะเป็นตำบลที่น่าอยู่ มีแหล่งท่องเที่ยวอดนินย ๑ ใน ๕ ของจังหวัดเพชรบุรี
- ยุทธศาสตร์** ยุทธศาสตร์ที่ ๓ การส่งเสริมเศรษฐกิจชุมชนตามหลักปรัชญาเศรษฐกิจพอเพียง
- พันธกิจ** ส่งเสริมเศรษฐกิจชุมชนให้มีความเข้มแข็งโดยสร้างรายได้จากการท่องเที่ยวอย่างยั่งยืน
- เป้าประสงค์** ประชาชนมีอาชีพมั่นคงและมีรายได้เพิ่มขึ้น
- ตัวชี้วัดระดับเป้าประสงค์** การส่งเสริมเศรษฐกิจชุมชนตามหลักปรัชญาเศรษฐกิจพอเพียง

กลยุทธ์/แนวทางการพัฒนา และตัวชี้วัดระดับกลยุทธ์

กลยุทธ์/แนวทางการพัฒนา	ตัวชี้วัดระดับกลยุทธ์
๑. สร้างความตระหนักให้ความรู้หลักปรัชญาเศรษฐกิจพอเพียง	<ul style="list-style-type: none"> - จำนวนผู้ที่มีส่วนร่วม - จำนวนครัวเรือนที่มีส่วนร่วม - จำนวนกลุ่มอาชีพที่มีส่วนร่วม - จำนวนผู้เข้าร่วมกิจกรรม
๒. ส่งเสริมและสนับสนุนเศรษฐกิจชุมชนให้เข้มแข็งตามหลักปรัชญาเศรษฐกิจพอเพียง	<ul style="list-style-type: none"> - จำนวนกลุ่มที่ได้รับการส่งเสริม สนับสนุน - ร้อยละของประชาชนที่เข้าร่วม - จำนวนครัวเรือนที่มีส่วนร่วม - จำนวนพื้นที่ที่ถูกทำลาย
๓. ส่งเสริมและสนับสนุนการสร้างรายได้จากการท่องเที่ยวของชุมชน	<ul style="list-style-type: none"> - ร้อยละของประชาชนที่มีรายได้เพิ่มขึ้น

- วิสัยทัศน์** ภายในปี ๒๕๖๔ จะเป็นตำบลที่น่าอยู่ มีแหล่งท่องเที่ยวอดนินย ๑ ใน ๕ ของจังหวัดเพชรบุรี
- ยุทธศาสตร์** ยุทธศาสตร์ที่ ๔ การส่งเสริมการศึกษา ศิลปวัฒนธรรม ประเพณี และภูมิปัญญาท้องถิ่น
- พันธกิจ** ปรับปรุงและพัฒนาระบบการศึกษา ตลอดจนอนุรักษ์และพัฒนาศิลปวัฒนธรรมอันดีงามและภูมิปัญญาท้องถิ่น
- เป้าประสงค์** การศึกษามีคุณภาพตามมาตรฐาน และศิลปวัฒนธรรม ประเพณี และภูมิปัญญาท้องถิ่นได้รับการอนุรักษ์
- ตัวชี้วัดระดับเป้าประสงค์** การส่งเสริมการศึกษา ศิลปวัฒนธรรม ประเพณี และภูมิปัญญาท้องถิ่น

กลยุทธ์/แนวทางการพัฒนา และตัวชี้วัดระดับกลยุทธ์

กลยุทธ์/แนวทางการพัฒนา	ตัวชี้วัดระดับกลยุทธ์
๑. สร้างความตระหนักให้มีความรู้เกี่ยวกับการศึกษา ศิลปวัฒนธรรม ประเพณี และภูมิปัญญาท้องถิ่น	- จำนวนผู้ที่มีส่วนร่วม - ร้อยละของผู้ที่มีส่วนร่วม
๒. สนับสนุนการจัดการศึกษาที่มีคุณภาพในเขตพื้นที่	- ร้อยละของเด็กและเยาวชนที่เพิ่มขึ้น - จำนวนแหล่งการเรียนรู้ที่เพิ่มขึ้น - ร้อยละของเด็กและเยาวชนที่ได้รับความรู้ - ร้อยละของประชาชน เด็กและเยาวชนที่มีสุขภาพดี
๓. ส่งเสริมอนุรักษ์ สืบสานศิลปวัฒนธรรม ประเพณี และภูมิปัญญาท้องถิ่น	- จำนวนผู้ที่มีส่วนร่วม

วิสัยทัศน์ ภายในปี ๒๕๖๔ จะเป็นตำบลที่น่าอยู่ มีแหล่งท่องเที่ยวอดนนิยม ๑ ใน ๕ ของ จังหวัดเพชรบุรี

ยุทธศาสตร์ ยุทธศาสตร์ที่ ๕ การพัฒนาศักยภาพชุมชนและความสงบเรียบร้อย

พันธกิจ พัฒนาศักยภาพของประชาชนในชุมชนให้เข้มแข็งและสามารถพึ่งตนเองได้

เป้าประสงค์ ประชาชนในพื้นที่ปลอดจากยาเสพติดและอบายมุข ได้รับการดูแลที่ดี

ตัวชี้วัดระดับเป้าประสงค์ การพัฒนาศักยภาพชุมชนและความสงบเรียบร้อย

กลยุทธ์/แนวทางการพัฒนา และตัวชี้วัดระดับกลยุทธ์

กลยุทธ์/แนวทางการพัฒนา	ตัวชี้วัดระดับกลยุทธ์
๑. ส่งเสริมและสนับสนุนการจัดการด้านสาธารณสุข การป้องกันและควบคุมโรค	- ร้อยละของประชาชน เด็กและเยาวชนที่มีสุขภาพดี - ร้อยละความพึงพอใจ - จำนวนผู้ที่มีส่วนร่วม - จำนวนสัตว์ที่เป็นโรคลดน้อยลง - จำนวนผู้ป่วยลดน้อยลง
๒. ส่งเสริม สนับสนุนการบรรเทาสาธารณภัย การ รักษาความสงบเรียบร้อย	- ร้อยละความพึงพอใจประสิทธิภาพการช่วยเหลือ - จำนวนสิ่งอำนวยความสะดวกที่เพิ่มขึ้น - จำนวนผู้ที่มีส่วนร่วม - ร้อยละของประชาชนรับรู้ข้อมูลข่าวสารเพิ่มขึ้น
๓. ส่งเสริม สนับสนุนการแก้ไขปัญหายาเสพติดและการลดละอบายมุขของประชาชนในท้องถิ่น	- จำนวนหมู่บ้าน/ชุมชนปลอดยาเสพติด - จำนวนผู้ที่มีส่วนร่วม - ร้อยละความพึงพอใจ

๔. ส่งเสริม สนับสนุนการกีฬาเพื่อสร้างนิสัยรักการกีฬา และกติกาสังคม	<ul style="list-style-type: none"> - ร้อยละของเด็ก เยาวชนและประชาชนที่มีสุขภาพดี - ร้อยละของเด็ก เยาวชนประชาชนที่มีพัฒนาการด้านกีฬาเพิ่มมากขึ้น - จำนวนผู้ที่มีส่วนร่วม - ร้อยละของเด็กที่มีพัฒนาการสมวัย
๕. สงเคราะห์ ช่วยเหลือ และพัฒนาคุณภาพชีวิตเด็กสตรี คนชรา และผู้ด้อยโอกาส	<ul style="list-style-type: none"> - จำนวนกลุ่มเป้าหมายที่ได้รับการสงเคราะห์ - จำนวนผู้ที่มีส่วนร่วม - ร้อยละความพึงพอใจ

วิสัยทัศน์ ภายในปี ๒๕๖๔ จะเป็นตำบลที่น่าอยู่ มีแหล่งท่องเที่ยวยอดนิยม ๑ ใน ๕ ของจังหวัดเพชรบุรี

ยุทธศาสตร์ ยุทธศาสตร์ที่ ๖ การพัฒนาระบบการบริหารจัดการตามหลักธรรมาภิบาล

พันธกิจ สร้างระบบการบริหารจัดการที่ดี โดยให้ประชาชนมีส่วนร่วมในการตัดสินใจในการวางแผนพัฒนา การตรวจสอบเพื่อให้เกิดความโปร่งใสในการบริหารและการปกครอง

เป้าประสงค์ ประชาชนพึงพอใจในบริการและมีส่วนร่วมในการบริหารจัดการ

ตัวชี้วัดระดับเป้าประสงค์ การพัฒนาระบบการบริหารจัดการตามหลักธรรมาภิบาล

กลยุทธ์/แนวทางการพัฒนา และตัวชี้วัดระดับกลยุทธ์

กลยุทธ์/แนวทางการพัฒนา	ตัวชี้วัดระดับกลยุทธ์
๑. พัฒนาและส่งเสริมสมรรถนะการทำงานของบุคลากรท้องถิ่นทุกระดับอย่างต่อเนื่อง	<ul style="list-style-type: none"> - จำนวนบุคลากรที่เข้าอบรม - ร้อยละของผู้ที่มีส่วนร่วม
๒. เสริมสร้างความเข้มแข็งและการมีส่วนร่วมของภาคประชาชน	<ul style="list-style-type: none"> - จำนวนผู้ที่มีส่วนร่วม - จำนวนหมู่บ้านที่มีส่วนร่วม - จำนวนครัวเรือนที่มีส่วนร่วม - จำนวนครั้งในการจัดประชุม - ร้อยละความพึงพอใจ
๓. พัฒนาอาคาร สถานที่ ระบบเทคโนโลยีสารสนเทศ เพื่อการบริการประชาชน	<ul style="list-style-type: none"> - จำนวนอาคารสถานที่ที่ก่อสร้าง/ซ่อมแซม/ปรับปรุง - ร้อยละความพึงพอใจ

๒.๓ จุดยืนทางยุทธศาสตร์ (Positioning)

- องค์กรบริหารส่วนตำบลบางครก ได้วิเคราะห์จุดแข็งของพื้นที่เพื่อเชื่อมโยงสู่การพัฒนาประกอบด้วย

๑. มีหลวงพ่อศักดิ์สิทธิ์เป็นที่รู้จักของคนทั่วไป
๒. มีมะพร้าวเป็นพืชเศรษฐกิจหลัก
๓. มีแหล่งท่องเที่ยวที่สามารถพัฒนาไปสู่การท่องเที่ยวเชิงอนุรักษ์
๔. มีศิลปวัฒนธรรม ขนบธรรมเนียมประเพณีและภูมิปัญญาท้องถิ่นที่มีเอกลักษณ์
๕. มีทรัพยากรธรรมชาติที่หลากหลายรองรับการประกอบอาชีพ
๖. มีสังคมเอื้อเฟื้อเผื่อแผ่อยู่ร่วมกันอย่างปลอดภัย
๗. การคมนาคมสะดวกมีถนนเชื่อมต่อระหว่างหมู่บ้านชุมชน
๘. มีแม่น้ำลำคลองไหลผ่านทิวทัศน์สวยงาม
๙. ท้องถิ่นและประชาชนให้ความสำคัญกับการศึกษา
๑๐. ประชาชนในพื้นที่มีความสามัคคีร่วมมือร่วมใจ
๑๑. นักการเมืองท้องถิ่นและผู้นำชุมชนมีศักยภาพความรู้และความรับผิดชอบต่อส่วนร่วม

ด้วยสภาพพื้นที่ตำบลบางครกที่มีทรัพยากรธรรมชาติที่อุดมสมบูรณ์ มีความหลากหลายทางศิลปวัฒนธรรมและปัจจัยต่าง ๆ ที่เอื้อต่อการพัฒนา ดังนั้น เพื่อให้การพัฒนาพื้นที่เป็นไปตามศักยภาพของทรัพยากรที่มีอยู่สอดคล้องกับทิศทางการพัฒนาในทุกระดับ องค์กรบริหารส่วนตำบลบางครก จึงกำหนดจุดยืนทางยุทธศาสตร์ (Positioning) ของตำบลบางครกโดยเน้นการพัฒนาด้านการท่องเที่ยวเป็นหลัก

๒.๔ ความเชื่อมโยงของยุทธศาสตร์ในภาพรวม

การจัดทำแผนพัฒนาท้องถิ่นสี่ปีของอบต.มีความเชื่อมโยงของยุทธศาสตร์ในภาพรวม ดังนี้

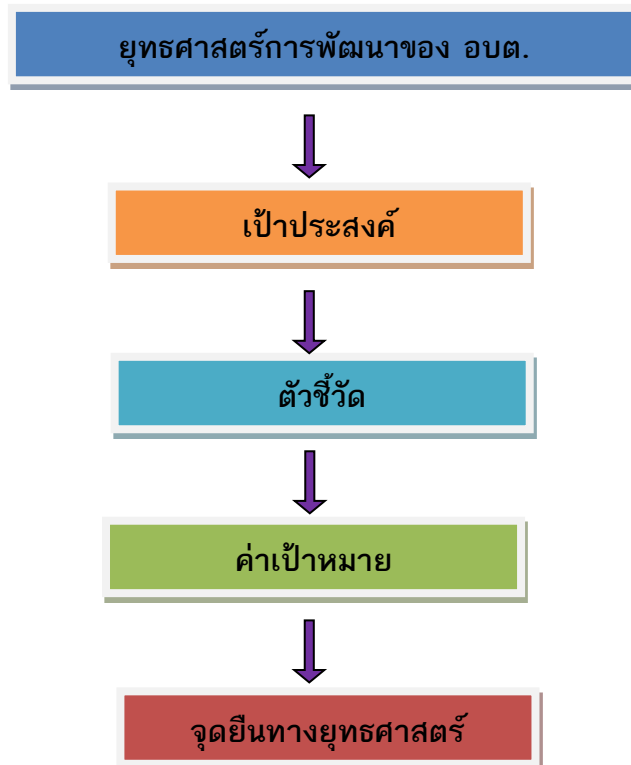

๓. การวิเคราะห์เพื่อพัฒนาท้องถิ่น

๓.๑ การวิเคราะห์กรอบการจัดทำยุทธศาสตร์ขององค์กรปกครองส่วนท้องถิ่น/การประเมินสถานการณ์สภาพแวดล้อมภายนอกที่เกี่ยวข้อง

เพื่อประเมินสภาพการพัฒนาในปัจจุบัน และโอกาสในการพัฒนาในอนาคตขององค์การบริหารส่วนตำบลบางครก เป็นการประเมินถึงโอกาสและภาวะคุกคามหรือข้อจำกัดเป็นสภาวะแวดล้อมภายนอกที่มีผลต่อการพัฒนาท้องถิ่น รวมถึงจุดแข็งและจุดอ่อนของท้องถิ่น อันเป็นสภาวะแวดล้อมภายในขององค์การบริหารส่วนตำบลบางครก โดยใช้เทคนิคการ SWOT analysis เพื่อพิจารณาศักยภาพการพัฒนาขององค์การบริหารส่วนตำบลบางครกในภาพรวม ดังนี้

จุดแข็ง (Strengths)	จุดอ่อน (Weaknesses)
<ol style="list-style-type: none"> ๑. มีหลวงพ่อดังดีเป็นที่รู้จักของคนทั่วไป ๒. มีมะพร้าวเป็นพืชเศรษฐกิจหลัก ๓. มีแหล่งท่องเที่ยวที่สามารถพัฒนาไปสู่การท่องเที่ยวเชิงอนุรักษ์ ๔. มีศิลปวัฒนธรรม ขนบธรรมเนียมประเพณีและภูมิปัญญาท้องถิ่นที่มีเอกลักษณ์ (วัฒนธรรม ๕ เผ่าพันธุ์ ได้แก่ ไทย มุสลิม มอญ จีน และไทยทรงดำ) ๕. มีทรัพยากรธรรมชาติที่หลากหลายรองรับการประกอบอาชีพ ๖. มีสังคมเอื้อเฟื้อเผื่อแผ่อยู่ร่วมกันอย่างปลอดภัย (สังเกตได้จากบ้านเรือนส่วนใหญ่ไม่มีรั้วบ้าน) ๗. การคมนาคมสะดวกมีถนนเชื่อมระหว่างหมู่บ้าน ชุมชน ๘. มีแม่น้ำและลำคลองไหลผ่านทิวทัศน์สวยงาม ๙. ท้องถิ่นและประชาชนให้ความสำคัญกับการศึกษา ๑๐. ประชาชนในพื้นที่มีความสามัคคีร่วมมือร่วมใจ ๑๑. นักการเมืองท้องถิ่นและผู้นำชุมชนศรัทธาภูมิปัญญาและความรู้และความรับผิดชอบต่อส่วนรวม 	<ol style="list-style-type: none"> ๑. ปัญหาด้านการบริหารจัดการน้ำในพื้นที่ (น้ำท่วม น้ำแล้ง และน้ำเค็ม) ๒. ปัญหาด้านยาเสพติด การพนัน อบายมุข ๓. งบประมาณไม่เพียงพอในการพัฒนาหรือแก้ปัญหาต่างๆ ๔. ปัญหาการบริหารจัดการด้านทรัพยากรธรรมชาติและสิ่งแวดล้อม ๕. ขาดการประชาสัมพันธ์ การสื่อสาร ความเข้าใจ ในการมีส่วนร่วมของชุมชน ๖. ขาดไฟส่องสว่างตามถนนไม่ทั่วถึง ทำให้ไม่ปลอดภัยในการเดินทาง

โอกาส (Opportunities)	อุปสรรค (Threats)
<ol style="list-style-type: none"> ๑. นโยบายและการผลักดันของนักการเมืองระดับชาติ ๒. การให้การสนับสนุนจากหน่วยงานที่เกี่ยวข้อง ๓. กฎหมายที่เอื้อต่อการกระจายอำนาจสู่ท้องถิ่นที่ชัดเจนขึ้น ๔. ยุทธศาสตร์จังหวัดเอื้อต่อการดำเนินงานของท้องถิ่น ๕. ความก้าวหน้าทางด้านเทคโนโลยีที่ช่วยในการบริหาร ๖. นโยบายที่เปลี่ยนแปลงไปตามฝ่ายบริหาร เช่น การส่งเสริมอาชีพ(OTOP) การส่งเสริมการท่องเที่ยว ๗. การให้ความสำคัญและสนใจการเมืองของประชาชนมากขึ้น และเป็นหน้าที่ที่ต้องมีส่วนร่วม 	<ol style="list-style-type: none"> ๑. การตอบรับกระแสบริโภคนิยมและวัฒนธรรมตะวันตกของประชาชน ๒. การแพร่ระบาดของยาเสพติดจากนอกพื้นที่ ๓. นโยบายการพัฒนาที่ไม่ต่อเนื่องไม่ยั่งยืน ไม่แก้ปัญหาที่แท้จริง ๔. ความแตกต่างของนโยบายของชุมชนข้างเคียง ๕. ภาวะการแข่งขันทางเศรษฐกิจมีแนวโน้มทวีความรุนแรงมากขึ้น

ส่วนที่ ๔
การนำแผนพัฒนาท้องถิ่นไปสู่การปฏิบัติ

๑. ยุทธศาสตร์การพัฒนาและแผนงาน

ที่	ยุทธศาสตร์	ด้าน	แผนงาน	หน่วยงาน รับผิดชอบหลัก	หน่วยงาน สนับสนุน
๑	การพัฒนาและบริหารจัดการท่องเที่ยวเชิงอนุรักษ์อย่างยั่งยืน	๒ ด้านบริการชุมชนและสังคม ๓ ด้านการเศรษฐกิจ	๒.๕ แผนงานการสร้างความเข้มแข็งของชุมชน ๒.๖ แผนงานการศาสนา วัฒนธรรมและนันทนาการ ๓.๒ แผนงานการเกษตร	สำนักปลัด กองคลัง กองช่าง อบต.บางครก	อบต.บางครก และหน่วยงาน อื่นที่เกี่ยวข้อง
๒	การพัฒนาโครงสร้างพื้นฐาน	๒ ด้านบริการชุมชนและสังคม ๓ ด้านการเศรษฐกิจ	๒.๔ แผนงานเคหะและชุมชน ๓.๒ แผนงานการเกษตร		
๓	การส่งเสริมเศรษฐกิจชุมชนตามหลักปรัชญาเศรษฐกิจพอเพียง	๒ ด้านบริการชุมชนและสังคม ๓ ด้านการเศรษฐกิจ	๒.๕ แผนงานสร้างความเข้มแข็งของชุมชน ๓.๒ แผนงานการเกษตร		
๔	การส่งเสริมการศึกษา ศิลปวัฒนธรรม ประเพณี และภูมิปัญญาท้องถิ่น	๒ ด้านบริการชุมชนและสังคม	๒.๑ แผนงานการศึกษา ๒.๔ แผนงานเคหะและชุมชน ๒.๕ แผนงานสร้างความเข้มแข็งของชุมชน ๒.๖ แผนงานการศาสนา วัฒนธรรมและนันทนาการ		
๕	การพัฒนาศักยภาพชุมชนและความสงบเรียบร้อย	๑ ด้านบริหารทั่วไป ๒ ด้านบริการชุมชนและสังคม	๑.๑ แผนงานบริหารทั่วไป ๑.๒ แผนงานการรักษาความปลอดภัย ๒.๑ แผนงานการศึกษา ๒.๒ แผนงานสาธารณสุข ๒.๓ แผนงานสังคม สงเคราะห์ ๒.๔ แผนงานเคหะและชุมชน ๒.๕ แผนงานสร้างความเข้มแข็งของชุมชน ๒.๖ แผนงานศาสนา วัฒนธรรมและนันทนาการ		
๖	การพัฒนาระบบการบริหารจัดการตามหลักธรรมาภิบาล	๑ ด้านบริหารทั่วไป	๔.๑ แผนงานงบกลาง		
รวม	๖ ยุทธศาสตร์	๑๐ ด้าน	๒๐ แผนงาน		

บัญชีสรุปโครงการพัฒนา
แผนพัฒนาท้องถิ่น (พ.ศ.๒๕๖๑ - ๒๕๖๕)
องค์การบริหารส่วนตำบลบางครก อำเภอบ้านแหลม จังหวัดเพชรบุรี

ยุทธศาสตร์	ปี ๒๕๖๑		ปี ๒๕๖๒		ปี ๒๕๖๓		ปี ๒๕๖๔		ปี ๒๕๖๕		รวม ๕ ปี	
	จำนวนโครงการ	งบประมาณ (บาท)	จำนวนโครงการ	งบประมาณ (บาท)	จำนวนโครงการ	งบประมาณ (บาท)	จำนวนโครงการ	งบประมาณ (บาท)	จำนวนโครงการ	งบประมาณ (บาท)	จำนวนโครงการ	งบประมาณ (บาท)
๑) ยุทธศาสตร์ที่ ๑ การพัฒนาและบริหารจัดการท่องเที่ยวเชิงอนุรักษ์												
๑.๑ แผนงานสร้างความเข้มแข็งของชุมชน	๔	๖๖,๐๐๐	๒	๔๐,๐๐๐	๓	๕๐,๐๐๐	๒	๓๐,๐๐๐	๒	๕๐,๐๐๐	๑๓	๒๓๖,๐๐๐
๑.๒ แผนงานศาสนา วัฒนธรรมและนันทนาการ	๔	๑๙๐,๐๐๐	๓	๙๐,๐๐๐	๔	๑๔๐,๐๐๐	๕	๖๔๐,๐๐๐	๕	๑๔๐,๐๐๐	๒๑	๑,๒๐๐,๐๐๐
๑.๓ แผนงานการเกษตร	๒	๒๐,๐๐๐	๒	๒๐,๐๐๐	๒	๒๐,๐๐๐	๒	๒๐,๐๐๐	๒	๒๐,๐๐๐	๑๐	๑๐๐,๐๐๐
รวม	๑๐	๒๗๖,๐๐๐	๗	๑๕๐,๐๐๐	๙	๒๑๐,๐๐๐	๙	๖๙๐,๐๐๐	๙	๒๑๐,๐๐๐	๔๔	๑,๕๓๖,๐๐๐
๒) ยุทธศาสตร์ที่ ๒ การพัฒนาโครงสร้างพื้นฐาน												
๒.๑ แผนงานอุตสาหกรรมและการโยธา	๑๙	๑๐,๔๑๖,๘๐๐	๓๐	๗,๘๐๕,๔๐๐	๓๒	๖,๖๖๖,๔๐๐	๑๒	๔,๔๑๒,๔๐๐	๕	๑,๒๔๕,๕๐๐	๙๘	๓๐,๕๔๖,๕๐๐
๒.๒ แผนงานการเกษตร	๓	๗๒๙,๐๐๐	๖	๑,๐๘๕,๐๐๐	๔	๑,๐๒๐,๐๐๐	๔	๘๑๖,๐๐๐	๒	๗๐๐,๐๐๐	๑๙	๔,๓๕๐,๐๐๐
รวม	๒๒	๑๑,๑๔๕,๘๐๐	๓๖	๘,๘๙๐,๔๐๐	๓๖	๗,๖๘๖,๔๐๐	๑๖	๕,๒๒๘,๔๐๐	๗	๑,๙๔๕,๕๐๐	๑๑๗	๓๔,๘๙๖,๕๐๐
๓) ยุทธศาสตร์ที่ ๓ การส่งเสริมเศรษฐกิจชุมชนตามหลักปรัชญาเศรษฐกิจพอเพียง												
๓.๑ แผนงานสร้างความเข้มแข็งของชุมชน	๔	๒๐๐,๐๐๐	๔	๑๑๕,๐๐๐	๔	๑๑๕,๐๐๐	๔	๑๑๕,๐๐๐	๔	๑๑๕,๐๐๐	๒๐	๖๖๐,๐๐๐
๓.๒ แผนงานการเกษตร	๔	๑๘๐,๐๐๐	-	-	๓	๑๕๐,๐๐๐	๔	๑๘๐,๐๐๐	๔	๑๘๐,๐๐๐	๑๕	๖๙๐,๐๐๐
รวม	๘	๓๘๐,๐๐๐	๔	๑๑๕,๐๐๐	๗	๒๖๕,๐๐๐	๘	๒๙๕,๐๐๐	๘	๒๙๕,๐๐๐	๓๕	๑,๓๕๐,๐๐๐

ยุทธศาสตร์	ปี ๒๕๖๑		ปี ๒๕๖๒		ปี ๒๕๖๓		ปี ๒๕๖๔		ปี ๒๕๖๕		รวม ๕ ปี	
	จำนวนโครงการ	งบประมาณ (บาท)	จำนวนโครงการ	งบประมาณ (บาท)	จำนวนโครงการ	งบประมาณ (บาท)	จำนวนโครงการ	งบประมาณ (บาท)	จำนวนโครงการ	งบประมาณ (บาท)	จำนวนโครงการ	งบประมาณ (บาท)
๔) ยุทธศาสตร์ที่ ๔ การส่งเสริมการศึกษา ศิลปวัฒนธรรมประเพณี และภูมิปัญญาท้องถิ่น												
๔.๑ แผนงานการศึกษา	๙	๓,๖๓๐,๖๐๐	๙	๓,๔๑๔,๗๐๐	๙	๓,๔๒๑,๒๐๐	๙	๓,๔๒๑,๒๐๐	๙	๓,๔๒๑,๒๐๐	๓๖	๑๓,๓๐๘,๙๐๐
๔.๒ แผนงานเคหะและชุมชน	๑	๒,๐๐๐,๐๐๐	๑	๑๔๐,๙๐๐	๒	๒,๑๔๐,๙๐๐	-	-	-	-	๔	๔,๒๘๗,๔๐๐
๔.๓ แผนงานสร้างความเข้มแข็งของชุมชน	๒	๙๐,๐๐๐	๒	๗๕,๐๐๐	๓	๑๐๕,๐๐๐	๓	๑๐๕,๐๐๐	๓	๑๐๕,๐๐๐	๑๓	๔๘๐,๐๐๐
๔.๔ แผนงานศาสนา วัฒนธรรมและนันทนาการ	๓	๙๕,๐๐๐	๓	๙๕,๐๐๐	๕	๑๗๒,๐๐๐	๕	๑๗๒,๐๐๐	๕	๑๗๒,๐๐๐	๒๓	๗๐๓,๐๐๐
๔.๕ แผนงานสาธารณสุข	๑	๕,๐๐๐	๑	๕,๐๐๐	๒	๓๐,๐๐๐	๒	๓๐,๐๐๐	๒	๓๐,๐๐๐	๘	๑๐๐,๐๐๐
รวม	๑๖	๕,๘๒๐,๖๐๐	๑๖	๓,๗๓๐,๖๐๐	๒๑	๕,๘๖๙,๑๐๐	๑๙	๓,๗๒๘,๒๐๐	๑๙	๓,๗๒๘,๒๐๐	๘๔	๒๒,๘๗๖,๗๐๐
๕) ยุทธศาสตร์ที่ ๕ การพัฒนาศักยภาพชุมชน และความสงบเรียบร้อย												
๕.๑ แผนงานบริหารงานทั่วไป	๑	๕๐๐,๐๐๐	๑	๒๐,๐๐๐	๑	๒๐,๐๐๐	๑	๒๐,๐๐๐	๑	๒๐,๐๐๐	๕	๕๘๐,๐๐๐
๕.๒ แผนงานรักษาความสงบภายใน	๓	๑๓๕,๐๐๐	๗	๔๘๑,๐๐๐	๗	๓๕๑,๐๐๐	๗	๓๕๑,๐๐๐	๗	๓๕๑,๐๐๐	๓๑	๑,๖๙,๐๐๐
๕.๓ แผนงานการศึกษา	๑	๘๐,๐๐๐	๑	๖๕,๐๐๐	๑	๖๕,๐๐๐	๑	๖๕,๐๐๐	๑	๖๕,๐๐๐	๕	๑,๖๖๙,๐๐๐
๕.๔ แผนงานสาธารณสุข	๘	๔๖๘,๐๐๐	๖	๔๒๘,๐๐๐	๘	๔๘๘,๐๐๐	๕	๒๔๘,๐๐๐	๕	๒๔๘,๐๐๐	๓๒	๑,๘๘๐,๐๐๐
๕.๕ แผนงานสังคมสงเคราะห์	-	-	-	-	๑	๑๐๐,๐๐๐	๑	๑๐๐,๐๐๐	๑	๑๐๐,๐๐๐	๓	๓๐๐,๐๐๐
๕.๖ แผนงานเคหะและชุมชน	๑	๓๒๐,๐๐๐	๑	๓๒๐,๐๐๐	๑	๓๒๐,๐๐๐	๒	๒,๖๒๐,๐๐๐	๑	๓๒๐,๐๐๐	๖	๓,๙๐๐,๐๐๐
๕.๗ แผนงานสร้างความเข้มแข็งของชุมชน	๘	๑๑๔,๐๐๐	๘	๙๕,๐๐๐	๘	๑๐๐,๐๐๐	๗	๘๐,๐๐๐	๗	๘๐,๐๐๐	๓๘	๔๖๙,๐๐๐
๕.๘ แผนงานศาสนา วัฒนธรรมและนันทนาการ	๒	๑๑๐,๐๐๐	๒	๖๐,๐๐๐	๒	๖๐,๐๐๐	๒	๖๐,๐๐๐	๒	๖๐,๐๐๐	๑๐	๓๕๐,๐๐๐
๕.๙ แผนงานงบกกลาง	๓	๑๑,๕๘๒,๐๐๐	๔	๑๑,๙๒๑,๖๐๐	๔	๑๑,๙๒๑,๖๐๐	๔	๑๑,๙๓๖,๐๐๐	๔	๑๑,๙๓๖,๐๐๐	๑๙	๖๐,๔๖๔,๐๐๐
รวม	๒๗	๑๓,๓๐๙,๐๐๐	๓๐	๑๓,๓๙๐,๖๐๐	๓๓	๑๓,๔๒๕,๖๐๐	๓๐	๑๕,๔๘๐,๐๐๐	๒๙	๑๕,๑๔๐,๖๐๐	๑๔๙	๖๙,๗๔๕,๘๐๐

ยุทธศาสตร์	ปี ๒๕๖๑		ปี ๒๕๖๒		ปี ๒๕๖๓		ปี ๒๕๖๔		ปี ๒๕๖๕		รวม ๕ ปี	
	จำนวนโครงการ	งบประมาณ (บาท)	จำนวนโครงการ	งบประมาณ (บาท)	จำนวนโครงการ	งบประมาณ (บาท)	จำนวนโครงการ	งบประมาณ (บาท)	จำนวนโครงการ	งบประมาณ (บาท)	จำนวนโครงการ	งบประมาณ (บาท)
๖) ยุทธศาสตร์ที่ ๖ การพัฒนาระบบการบริหารจัดการตามหลักธรรมาภิบาล												
๖.๑ แผนงานบริหารงานทั่วไป	๑๙	๔,๔๑๒,๐๐๐	๑๐	๗๒๗,๐๐๐	๑๗	๑,๙๕๗,๐๐๐	๑๗	๓,๕๕๒,๐๐๐	๑๓	๑,๖๗๗,๐๐๐	๗๖	๑๒,๓๑๕,๐๐๐
๖.๒ แผนงานงบกลาง	๑	๑๘๐,๐๐๐	๑	๑๘๐,๐๐๐	๑	๑๘๐,๐๐๐	๑	๑๘๐,๐๐๐	๑	๑๘๐,๐๐๐	๕	๙๐๐,๐๐๐
รวม	๒๐	๔,๕๙๒,๐๐๐	๑๑	๙๐๗,๐๐๐	๑๘	๒,๑๓๗,๐๐๐	๑๘	๓,๗๓๒,๐๐๐	๑๔	๑,๘๕๗,๐๐๐	๘๑	๑๓,๒๑๕,๐๐๐
รวมทั้งสิ้น	๑๐๓	๓๕,๕๒๓,๔๐๐	๑๐๔	๒๗,๑๘๓,๖๐๐	๑๒๔	๒๙,๕๙๓,๑๐๐	๑๐๐	๒๙,๑๔๓,๖๐๐	๘๖	๒๒,๑๗๖,๓๐๐	๕๑๐	๑๔๓,๖๒๐,๐๐๐

รายละเอียดโครงการพัฒนา
แผนพัฒนาท้องถิ่น (พ.ศ. ๒๕๖๑ - ๒๕๖๕)

องค์การบริหารส่วนตำบลบางครก อำเภอบ้านแหลม จังหวัดเพชรบุรี

- ก. ยุทธศาสตร์จังหวัดที่ ๔ การพัฒนาเมือง การค้า การผลิต การบริการและอุตสาหกรรมการท่องเที่ยวที่มีคุณภาพ
- ข. ยุทธศาสตร์การพัฒนาขององค์กรปกครองส่วนท้องถิ่นในเขตจังหวัดที่ ๔ การพัฒนาด้านการวางแผน การส่งเสริมการลงทุน พาณิชยกรรม เศรษฐกิจพอเพียงและการท่องเที่ยว

ยุทธศาสตร์ที่ ๑ การพัฒนาและการบริหารจัดการท่องเที่ยวเชิงอนุรักษ์อย่างยั่งยืน

แผนงานสร้างความเข้มแข็งของชุมชน

ที่	โครงการ/กิจกรรม	วัตถุประสงค์	เป้าหมาย (ผลผลิตของ โครงการ)	งบประมาณ					ตัวชี้วัด (KPI)	ผลที่คาดว่าจะได้รับ	หน่วยงาน รับผิดชอบ หลัก
				๒๕๖๑ (บาท)	๒๕๖๒ (บาท)	๒๕๖๓ (บาท)	๒๕๖๔ (บาท)	๒๕๖๕ (บาท)			
๑	จัดกิจกรรม/รณรงค์ การลดปัญหาภาวะโลกร้อน	เพื่อจัดกิจกรรมลด ปัญหาภาวะโลกร้อน เพื่อการอนุรักษ์	จัดกิจกรรม/รณรงค์ ให้ประชาชนในพื้นที่ เห็นความสำคัญของ ภาวะโลกร้อน	๑๐,๐๐๐	-	๑๐,๐๐๐	๑๐,๐๐๐	๑๐,๐๐๐	จำนวนผู้ที่ เข้าร่วม โครงการ/ กิจกรรม	ประชาชนมีความ เข้าใจและร่วมใจลด ภาวะโลกร้อน	สำนักปลัด
๒	โครงการจิตอาสา ปลูกต้นไม้เฉลิม พระเกียรติ	เพื่อเป็นการเฉลิม พระเกียรติและ แสดงออก ถึงความจงรักภักดี ต่อสถาบัน พระมหากษัตริย์ และการอนุรักษ์ ทรัพยากรธรรมชาติ	จัดกิจกรรมปลูก ต้นไม้ในพื้นที่ สาธารณะ	-	๒๐,๐๐๐	๒๐,๐๐๐	-	-	จำนวน ประชาชน ผู้เข้าร่วม โครงการ/ กิจกรรม	ประชาชนได้มีส่วนร่วม ในการแสดงความ จงรักภักดี และการ อนุรักษ์ทรัพยากร ธรรมชาติ	สำนักปลัด

รายละเอียดโครงการพัฒนา
แผนพัฒนาท้องถิ่น (พ.ศ. ๒๕๖๑ - ๒๕๖๕)

องค์การบริหารส่วนตำบลบางครก อำเภอบ้านแหลม จังหวัดเพชรบุรี

- ก. ยุทธศาสตร์จังหวัดที่ ๔ การพัฒนาเมือง การค้า การผลิต การบริการและอุตสาหกรรมการท่องเที่ยวที่มีคุณภาพ
- ข. ยุทธศาสตร์การพัฒนาขององค์กรปกครองส่วนท้องถิ่นในเขตจังหวัดที่ ๔ การพัฒนาด้านการวางแผน การส่งเสริมการลงทุน พาณิชยกรรม เศรษฐกิจพอเพียงและการท่องเที่ยว

ยุทธศาสตร์ที่ ๑ การพัฒนาและการบริหารจัดการท่องเที่ยวเชิงอนุรักษ์อย่างยั่งยืน
แผนงานสร้างความเข้มแข็งของชุมชน

ที่	โครงการ/กิจกรรม	วัตถุประสงค์	เป้าหมาย (ผลผลิตของ โครงการ)	งบประมาณ					ตัวชี้วัด (KPI)	ผลที่คาดว่าจะได้รับ	หน่วยงาน รับผิดชอบหลัก
				๒๕๖๑ (บาท)	๒๕๖๒ (บาท)	๒๕๖๓ (บาท)	๒๕๖๔ (บาท)	๒๕๖๕ (บาท)			
๓	โครงการจัดการขยะชุมชน	เพื่อให้ประชาชนมีส่วนร่วมในการจัดการขยะครัวเรือน แหล่งท่องเที่ยว เพื่อลดปัญหาขยะมูลฝอยในพื้นที่	-ให้ความรู้แก่ประชาชนในการบริหารจัดการขยะ -สร้างเครือข่าย	๓๐,๐๐๐	๒๐,๐๐๐	๒๐,๐๐๐	๒๐,๐๐๐	๒๐,๐๐๐	จำนวนครัวเรือนที่เข้าร่วมโครงการ	ประชาชนมีส่วนร่วมในการจัดการขยะและปัญหาขยะในพื้นที่ลดลง	สำนักปลัด
๔	โครงการวันรักต้นไม้	เพื่อให้เด็ก เยาวชน และประชาชน ร่วมกันบำรุงรักษาต้นไม้	จัดฝึกอบรมและกิจกรรมบำรุง รักษาปลูกซ่อม ต้นไม้ในพื้นที่ตำบลบางครก	๖,๐๐๐	-	-	-	-	จำนวนเด็ก เยาวชนและประชาชนเข้าร่วมโครงการ/กิจกรรม	เด็ก เยาวชนและประชาชนได้รับความรู้และร่วมกันบำรุงรักษาต้นไม้	สำนักปลัด

**รายละเอียดโครงการพัฒนา
แผนพัฒนาท้องถิ่น (พ.ศ. ๒๕๖๑ - ๒๕๖๕)
องค์การบริหารส่วนตำบลบางครก อำเภอบ้านแหลม จังหวัดเพชรบุรี**

- ก. ยุทธศาสตร์จังหวัดที่ ๔ การพัฒนาเมือง การค้า การผลิต การบริการและอุตสาหกรรมการท่องเที่ยวที่มีคุณภาพ
- ข. ยุทธศาสตร์การพัฒนาขององค์กรปกครองส่วนท้องถิ่นในเขตจังหวัดที่ ๔ การพัฒนาด้านการวางแผน การส่งเสริมการลงทุน พาณิชยกรรม เศรษฐกิจพอเพียงและการท่องเที่ยว

**ยุทธศาสตร์ที่ ๑ การพัฒนาและการบริหารจัดการท่องเที่ยวเชิงอนุรักษ์อย่างยั่งยืน
แผนงานสร้างความเข้มแข็งของชุมชน**

ที่	โครงการ/กิจกรรม	วัตถุประสงค์	เป้าหมาย (ผลผลิตของ โครงการ)	งบประมาณ					ตัวชี้วัด (KPI)	ผลที่คาดว่าจะได้รับ	หน่วยงาน รับผิดชอบหลัก
				๒๕๖๑ (บาท)	๒๕๖๒ (บาท)	๒๕๖๓ (บาท)	๒๕๖๔ (บาท)	๒๕๖๕ (บาท)			
๕	โครงการเมืองน่าอยู่ ชุมชนน่าอยู่	เพื่อส่งเสริมให้ ตำบลบางครกเป็น ชุมชนน่าอยู่	จัดกิจกรรมตาม แนวทางเมืองน่าอยู่ ชุมชนน่าอยู่ ๑๑ ประการ	๒๐,๐๐๐	-	-	-	-	ร้อยละของ ประชาชนที่ ได้รับพัฒนา เพิ่มมากขึ้น	ส่งเสริมชุมชน ตำบลให้เป็นที่รู้จัก และเป็นตำบล/ ชุมชนที่น่าอยู่	สำนักปลัด
รวม	๕ โครงการ			๖๖,๐๐๐	๔๐,๐๐๐	๕๐,๐๐๐	๓๐,๐๐๐	๓๐,๐๐๐			

รายละเอียดโครงการพัฒนา
แผนพัฒนาท้องถิ่น (พ.ศ. ๒๕๖๑ - ๒๕๖๕)

องค์การบริหารส่วนตำบลบางครก อำเภอบ้านแหลม จังหวัดเพชรบุรี

- ก. ยุทธศาสตร์จังหวัดที่ ๔ การพัฒนาเมือง การค้า การผลิต การบริการและอุตสาหกรรมการท่องเที่ยวที่มีคุณภาพ
- ข. ยุทธศาสตร์การพัฒนาขององค์กรปกครองส่วนท้องถิ่นในเขตจังหวัดที่ ๔ การพัฒนาด้านการวางแผน การส่งเสริมการลงทุน พาณิชยกรรม เศรษฐกิจพอเพียงและการท่องเที่ยว

ยุทธศาสตร์ที่ ๑ การพัฒนาและการบริหารจัดการท่องเที่ยวเชิงอนุรักษ์อย่างยั่งยืน

แผนงานศาสนาวัฒนธรรมและนันทนาการ

ที่	โครงการ/กิจกรรม	วัตถุประสงค์	เป้าหมาย (ผลผลิตของโครงการ)	งบประมาณ					ตัวชี้วัด (KPI)	ผลที่คาดว่าจะได้รับ	หน่วยงาน รับผิดชอบ หลัก
				๒๕๖๑ (บาท)	๒๕๖๒ (บาท)	๒๕๖๓ (บาท)	๒๕๖๔ (บาท)	๒๕๖๕ (บาท)			
๑	ส่งเสริมการท่องเที่ยวเชิงอนุรักษ์	เพื่อส่งเสริมการท่องเที่ยวร่วมกับอนุรักษ์ทรัพยากรธรรมชาติในพื้นที่	จัดฝึกอบรม/กิจกรรมส่งเสริมท่องเที่ยวเชิงอนุรักษ์	๑๐๐,๐๐๐	-	๕๐,๐๐๐	๕๐,๐๐๐	๕๐,๐๐๐	จำนวนผู้ที่เข้าร่วมโครงการ/กิจกรรม	สร้างรายได้ให้แก่ประชาชนในชุมชนควบคู่ไปกับการอนุรักษ์ทรัพยากรธรรมชาติ	สำนักปลัด
๒	จัดซื้อรถรางท่องเที่ยว/รถชมแหล่งท่องเที่ยว	เพื่อส่งเสริมแหล่งท่องเที่ยวของตำบลบางครก	มีรถรางท่องเที่ยว/รถชมแหล่งท่องเที่ยว	-	-	-	๕๐๐,๐๐๐	๕๐๐,๐๐๐	ร้อยละความพึงพอใจของผู้ใช้บริการเพิ่มขึ้น	ส่งเสริมสถานที่ท่องเที่ยวให้เป็นที่รู้จัก	สำนักปลัด

รายละเอียดโครงการพัฒนา
แผนพัฒนาท้องถิ่น (พ.ศ. ๒๕๖๑ - ๒๕๖๕)

องค์การบริหารส่วนตำบลบางครก อำเภอบ้านแหลม จังหวัดเพชรบุรี

- ก. ยุทธศาสตร์จังหวัดที่ ๔ การพัฒนาเมือง การค้า การผลิต การบริการและอุตสาหกรรมการท่องเที่ยวที่มีคุณภาพ
- ข. ยุทธศาสตร์การพัฒนาขององค์กรปกครองส่วนท้องถิ่นในเขตจังหวัดที่ ๔ การพัฒนาด้านการวางแผน การส่งเสริมการลงทุน พาณิชยกรรม เศรษฐกิจพอเพียงและการท่องเที่ยว

ยุทธศาสตร์ที่ ๑ การพัฒนาและการบริหารจัดการท่องเที่ยวเชิงอนุรักษ์อย่างยั่งยืน
แผนงานศาสนาวัฒนธรรมและนันทนาการ

ที่	โครงการ/กิจกรรม	วัตถุประสงค์	เป้าหมาย (ผลผลิตของ โครงการ)	งบประมาณ					ตัวชี้วัด (KPI)	ผลที่คาดว่าจะได้รับ	หน่วยงาน รับผิดชอบ หลัก
				๒๕๖๑ (บาท)	๒๕๖๒ (บาท)	๒๕๖๓ (บาท)	๒๕๖๔ (บาท)	๒๕๖๕ (บาท)			
๓	โครงการจัดงาน “เปิดโลกทะเลโคลน”	เพื่อส่งเสริม การท่องเที่ยว	อุดหนุนโครงการ เปิดโลกทะเลโคลน ให้กับที่ทำการ ปกครองอำเภอบ้าน แหลม	๕๐,๐๐๐	๕๐,๐๐๐	๕๐,๐๐๐	๕๐,๐๐๐	๕๐,๐๐๐	ร้อยละ ๘๐ ของประชาชน ที่ได้รับข้อมูล ข่าวสารเพิ่ม มากขึ้น	ส่งเสริมสถานที่ ท่องเที่ยวให้เป็น ที่รู้จักและเกิด รายได้กับชุมชน	สำนักปลัด
๔	โครงการจัดกิจกรรม ร่วมงานพระนครคีรี เมืองเพชร	เพื่อการส่งเสริม การท่องเที่ยว	อุดหนุนโครงการ ให้กับที่ทำการ ปกครองอำเภอบ้าน แหลม	๓๐,๐๐๐	๓๐,๐๐๐	๓๐,๐๐๐	๓๐,๐๐๐	๓๐,๐๐๐	ร้อยละ ๘๐ ของประชาชน ที่ได้รับข้อมูล ข่าวสารเพิ่ม มากขึ้น	ส่งเสริมสถานที่ ท่องเที่ยวให้เป็น ที่รู้จักและเกิด รายได้กับชุมชน	สำนักปลัด

รายละเอียดโครงการพัฒนา
แผนพัฒนาท้องถิ่น (พ.ศ. ๒๕๖๑ - ๒๕๖๕)

องค์การบริหารส่วนตำบลบางครก อำเภอบ้านแหลม จังหวัดเพชรบุรี

- ก. ยุทธศาสตร์จังหวัดที่ ๔ การพัฒนาเมือง การค้า การผลิต การบริการและอุตสาหกรรมการท่องเที่ยวที่มีคุณภาพ
- ข. ยุทธศาสตร์การพัฒนาขององค์กรปกครองส่วนท้องถิ่นในเขตจังหวัดที่ ๔ การพัฒนาด้านการวางแผน การส่งเสริมการลงทุน พาณิชยกรรม เศรษฐกิจพอเพียงและการท่องเที่ยว

ยุทธศาสตร์ที่ ๑ การพัฒนาและการบริหารจัดการท่องเที่ยวเชิงอนุรักษ์อย่างยั่งยืน
แผนงานศาสนาวัฒนธรรมและนันทนาการ

ที่	โครงการ/กิจกรรม	วัตถุประสงค์	เป้าหมาย (ผลผลิตของ โครงการ)	งบประมาณ					ตัวชี้วัด (KPI)	ผลที่คาดว่าจะได้รับ	หน่วยงาน รับผิดชอบ หลัก
				๒๕๖๑ (บาท)	๒๕๖๒ (บาท)	๒๕๖๓ (บาท)	๒๕๖๔ (บาท)	๒๕๖๕ (บาท)			
๕	โครงการ ประชาสัมพันธ์การท่องเที่ยว	เพื่อเป็นการ ประชาสัมพันธ์ สถานที่ ท่องเที่ยวใน เขตพื้นที่ตำบล บางครก	ประชาสัมพันธ์ การท่องเที่ยวตาม ช่องทางต่างๆ เช่น แผ่นพับ เว็บไซต์ ฯลฯ	๑๐,๐๐๐	๑๐,๐๐๐	๑๐,๐๐๐	๑๐,๐๐๐	๑๐,๐๐๐	จำนวนช่อง ทางการ ประชาสัมพันธ์	ทำให้นักท่องเที่ยวรู้จัก สถานที่ท่องเที่ยว ในเขตตำบลบาง ครกและทำให้ ประชาชนมี รายได้เพิ่มขึ้น	สำนักปลัด
รวม	๕ โครงการ			๑๙๐,๐๐๐	๙๐,๐๐๐	๑๔๐,๐๐๐	๖๔๐,๐๐๐	๖๔๐,๐๐๐			

รายละเอียดโครงการพัฒนา
แผนพัฒนาท้องถิ่น (พ.ศ. ๒๕๖๑ - ๒๕๖๕)

องค์การบริหารส่วนตำบลบางครก อำเภอบ้านแหลม จังหวัดเพชรบุรี

- ก. ยุทธศาสตร์จังหวัดที่ ๔ การพัฒนาเมือง การค้า การผลิต การบริการและอุตสาหกรรมการท่องเที่ยวที่มีคุณภาพ
- ข. ยุทธศาสตร์การพัฒนาขององค์กรปกครองส่วนท้องถิ่นในเขตจังหวัดที่ ๔ การพัฒนาด้านการวางแผน การส่งเสริมการลงทุน พาณิชยกรรม เศรษฐกิจพอเพียงและการท่องเที่ยว

ยุทธศาสตร์ที่ ๑ การพัฒนาและการบริหารจัดการท่องเที่ยวเชิงอนุรักษ์อย่างยั่งยืน

แผนงานการเกษตร

ที่	โครงการ/กิจกรรม	วัตถุประสงค์	เป้าหมาย (ผลผลิตของ โครงการ)	งบประมาณ					ตัวชี้วัด (KPI)	ผลที่คาดว่าจะได้รับ	หน่วยงาน รับผิดชอบหลัก
				๒๕๖๑ (บาท)	๒๕๖๒ (บาท)	๒๕๖๓ (บาท)	๒๕๖๔ (บาท)	๒๕๖๕ (บาท)			
๑	จัดกิจกรรมวันอนุรักษ์แม่น้ำคูคลอง	เพื่อให้ประชาชนตระหนักถึงความสำคัญของแม่น้ำ ฯลฯ	จัดกิจกรรมเพื่ออนุรักษ์แม่น้ำคูคลอง	๕,๐๐๐	๕,๐๐๐	๕,๐๐๐	๕,๐๐๐	๕,๐๐๐	จำนวนผู้ที่เข้าร่วมโครงการ/กิจกรรม	แม่น้ำ คู คลอง มีระบบการระบายน้ำดีขึ้นและมีความสะอาดเป็นการส่งเสริมการท่องเที่ยว	สำนักปลัด
๒	ส่งเสริมการอนุรักษ์ทรัพยากรธรรมชาติและสิ่งแวดล้อม	เพื่อส่งเสริมให้ประชาชนอนุรักษ์ทรัพยากรธรรมชาติและสิ่งแวดล้อม พร้อมรักษาทรัพยากรธรรมชาติและระบบนิเวศให้ยั่งยืน	จัดกิจกรรมส่งเสริมการอนุรักษ์ทรัพยากรธรรมชาติและสิ่งแวดล้อมในพื้นที่ตำบลบางครก	๑๕,๐๐๐	๑๕,๐๐๐	๑๕,๐๐๐	๑๕,๐๐๐	๑๕,๐๐๐	จำนวนประชาชนที่มีส่วนร่วม	ทรัพยากรธรรมชาติและสิ่งแวดล้อมได้รับการรักษาระบบนิเวศให้ยั่งยืน	สำนักปลัด
รวม	๒ โครงการ			๒๐,๐๐๐	๒๐,๐๐๐	๒๐,๐๐๐	๒๐,๐๐๐	๒๐,๐๐๐			

รายละเอียดโครงการพัฒนา
แผนพัฒนาท้องถิ่น (พ.ศ. ๒๕๖๑ - ๒๕๖๕)

องค์การบริหารส่วนตำบลบางครก อำเภอบ้านแหลม จังหวัดเพชรบุรี

ค. ยุทธศาสตร์จังหวัดที่ ๔ การพัฒนาเมือง การค้า การผลิต การบริการและอุตสาหกรรมการท่องเที่ยวที่มีคุณภาพ

ง. ยุทธศาสตร์การพัฒนาขององค์กรปกครองส่วนท้องถิ่นในเขตจังหวัดที่ ๑ การพัฒนาด้านโครงสร้างพื้นฐาน

ยุทธศาสตร์ที่ ๒ การพัฒนาด้านโครงสร้างพื้นฐาน

แผนงานอุตสาหกรรมและการโยธา

ที่	โครงการ/กิจกรรม	วัตถุประสงค์	เป้าหมาย (ผลผลิตของ โครงการ)	งบประมาณ					ตัวชี้วัด (KPI)	ผลที่คาดว่าจะ ได้รับ	หน่วยงาน รับผิดชอบหลัก
				๒๕๖๑ (บาท)	๒๕๖๒ (บาท)	๒๕๖๓ (บาท)	๒๕๖๔ (บาท)	๒๕๖๕ (บาท)			
๑	ยกระดับถนนหมู่ที่ ๕ สายคันคลองชลประทาน หมู่ที่ ๕ - หมู่ที่ ๘ เริ่มต้น E ๐๖๐๑๘๓๘ เริ่มต้น N ๑๔๖๐๓๖๕ สิ้นสุด E ๐๖๐๒๒๘๘ สิ้นสุด N ๑๔๖๐๖๔๔	เพื่อให้ประชาชน มีถนนสำหรับใช้ ในการคมนาคม ได้อย่างสะดวก รวดเร็ว	ยกระดับถนน กว้าง ๘ เมตร ยาว ๕๐๐ เมตร สูงเฉลี่ย ๐.๘๐ เมตร พร้อมฝังท่อ คสล.	๑,๐๐๐,๐๐ ๐	๑,๐๐๐,๐๐ ๐	-	๑,๐๐๐,๐๐๐	-	จำนวนถนน ที่ได้ มาตรฐาน เพิ่มมากขึ้น	ประชาชนมี ถนนที่ได้ มาตรฐานมี การคมนาคม ที่สะดวก รวดเร็วและ ปลอดภัย	กองช่าง
๒	ปรับปรุง/ซ่อมแซมถนน หินคลุก/ลาดยางภายใน หมู่บ้าน หมู่ที่ ๑ - ๑๒	เพื่อให้ประชาชน มีถนนสำหรับใช้ ในการคมนาคม ได้อย่างสะดวก รวดเร็ว	ปรับปรุง/ ซ่อมแซมถนน ภายในตำบลบาง ครก	๒๐๐,๐๐๐	๒๐๐,๐๐๐	๒๐๐,๐๐๐	๒๐๐,๐๐๐	๒๐๐,๐๐๐	จำนวนถนน ที่ได้ มาตรฐาน เพิ่มมากขึ้น	ประชาชนมี ถนนที่ได้ มาตรฐานมี การคมนาคม ที่สะดวก	กองช่าง

รายละเอียดโครงการพัฒนา
แผนพัฒนาท้องถิ่น (พ.ศ. ๒๕๖๑ - ๒๕๖๕)

องค์การบริหารส่วนตำบลบางครก อำเภอบ้านแหลม จังหวัดเพชรบุรี

ค. ยุทธศาสตร์จังหวัดที่ ๔ การพัฒนาเมือง การค้า การผลิต การบริการและอุตสาหกรรมการท่องเที่ยวที่มีคุณภาพ

ง. ยุทธศาสตร์การพัฒนาขององค์กรปกครองส่วนท้องถิ่นในเขตจังหวัดที่ ๑ การพัฒนาด้านโครงสร้างพื้นฐาน

ยุทธศาสตร์ที่ ๒ การพัฒนาด้านโครงสร้างพื้นฐาน

แผนงานอุตสาหกรรมและการโยธา

ที่	โครงการ/กิจกรรม	วัตถุประสงค์	เป้าหมาย (ผลผลิตของ โครงการ)	งบประมาณ					ตัวชี้วัด (KPI)	ผลที่คาดว่าจะได้รับ	หน่วยงาน รับผิดชอบหลัก
				๒๕๖๑ (บาท)	๒๕๖๒ (บาท)	๒๕๖๓ (บาท)	๒๕๖๔ (บาท)	๒๕๖๕ (บาท)			
๓	ปักเข็มป้องกันตลิ่ง หมู่ที่ ๑ - ๑๒	-เพื่อป้องกันการพัง ของตลิ่ง -เพื่อให้ประชาชนมี ความปลอดภัยใน การสัญจรไปมา	ปักเข็มป้องกันตลิ่ง ภายในพื้นที่ตำบล บางครก	๓๐๐,๐๐๐	๓๐๐,๐๐๐	๓๐๐,๐๐๐	๓๐๐,๐๐๐	๓๐๐,๐๐๐	ปัญหาการ กัดเซาะใน พื้นที่ลดลง ร้อยละ ๕๐	ลดปัญหาการ กัดเซาะตลิ่ง	กองช่าง
๔	ป้าย/สัญญาณจราจร แจ้งเตือน/กระจกโค้ง	เพื่อป้องกันและลด อุบัติเหตุจาก การจราจรบนท้อง ถนนบริเวณจุดสำคัญ ต่างๆ ในพื้นที่ตำบล บางครก	จัดทำป้าย/ ไฟสัญญาณจราจร แจ้งเตือน กระจก โค้งบริเวณ จุดสำคัญ ต่าง ๆ ในตำบล เช่น บริเวณทางแยก โรงเรียน วัด ฯลฯ	๔๕๐,๐๐๐	๔๐,๐๐๐	๔๐,๐๐๐	๔๐,๐๐๐	๔๐,๐๐๐	ร้อยละ ความพึง พอใจ สำหรับ ผู้ใช้บริการ	ประชาชนใน พื้นที่ได้รับ ความ ปลอดภัยใน ชีวิตและ ทรัพย์สินและ ลดอุบัติเหตุใน พื้นที่ได้	กองช่าง

รายละเอียดโครงการพัฒนา
แผนพัฒนาท้องถิ่น (พ.ศ. ๒๕๖๑ - ๒๕๖๕)

องค์การบริหารส่วนตำบลบางครก อำเภอบ้านแหลม จังหวัดเพชรบุรี

ค. ยุทธศาสตร์จังหวัดที่ ๔ การพัฒนาเมือง การค้า การผลิต การบริการและอุตสาหกรรมการท่องเที่ยวที่มีคุณภาพ

ง. ยุทธศาสตร์การพัฒนาขององค์กรปกครองส่วนท้องถิ่นในเขตจังหวัดที่ ๑ การพัฒนาด้านโครงสร้างพื้นฐาน

ยุทธศาสตร์ที่ ๒ การพัฒนาด้านโครงสร้างพื้นฐาน

แผนงานอุตสาหกรรมและการโยธา

ที่	โครงการ/กิจกรรม	วัตถุประสงค์	เป้าหมาย (ผลผลิตของ โครงการ)	งบประมาณ					ตัวชี้วัด (KPI)	ผลที่คาดว่าจะได้รับ	หน่วยงาน รับผิดชอบหลัก
				๒๕๖๑ (บาท)	๒๕๖๒ (บาท)	๒๕๖๓ (บาท)	๒๕๖๔ (บาท)	๒๕๖๕ (บาท)			
๕	ก่อสร้างถนนหินคลุก หมู่ที่ ๓ เริ่มต้น E ๐๖๐๓๓๙๑ เริ่มต้น N ๑๔๕๘๓๘๙ สิ้นสุด E ๐๖๐๓๐๗๐ สิ้นสุด N ๑๔๕๘๖๐๗	เพื่อให้ประชาชน มีถนนสำหรับใช้ ในการคมนาคม ได้อย่างสะดวก รวดเร็ว	ก่อสร้างถนนหินคลุก จุดเริ่มต้นบริเวณบ้าน ป่าตึก จุดสิ้นสุด บริเวณบ้านอุสา กว้าง ๔ เมตร ยาว ๓๐๕ เมตร สูงเฉลี่ย ๐.๓๕ เมตร	๒๑๘,๐๐๐	-	-	-	-	จำนวน ถนนที่ได้ มาตรฐาน เพิ่มมากขึ้น	ประชาชนมีถนนที่ ได้มาตรฐานมีการ คมนาคมที่สะดวก รวดเร็วและ ปลอดภัย	กองช่าง
๖	ปรับปรุงถนนหินคลุก หมู่ที่ ๑๐ บริเวณบ้าน นายสมชาย บุญชูศรี ถึงบ้าน นางละมัย ปักษิณ เริ่มต้น E ๐๖๐๐๐๘๓ N ๑๔๖๐๑๖๐ สิ้นสุด E ๐๕๙๙๘๓๑ N ๑๔๕๙๖๕๘	เพื่อให้ประชาชนมี ถนนสำหรับใช้ใน การคมนาคม ได้อย่างสะดวก รวดเร็ว	ปรับปรุงถนนหิน คลุก กว้าง ๔ เมตร ยาว ๓๙๙ เมตร หนา ๐.๑๐ เมตร	๑๑๗,๐๐๐	-	-	-	-	จำนวน ถนนที่ได้ มาตรฐาน เพิ่มมากขึ้น	ประชาชนมีถนนที่ ได้มาตรฐานมีการ คมนาคม ที่สะดวกรวดเร็ว และปลอดภัย	กองช่าง

รายละเอียดโครงการพัฒนา
แผนพัฒนาท้องถิ่น (พ.ศ. ๒๕๖๑ - ๒๕๖๕)

องค์การบริหารส่วนตำบลบางครก อำเภอบ้านแหลม จังหวัดเพชรบุรี

ก. ยุทธศาสตร์จังหวัดที่ ๔ การพัฒนาเมือง การค้า การผลิต การบริการและอุตสาหกรรมการท่องเที่ยวที่มีคุณภาพ

ข. ยุทธศาสตร์การพัฒนาขององค์กรปกครองส่วนท้องถิ่นในเขตจังหวัดที่ ๑ การพัฒนาด้านโครงสร้างพื้นฐาน

ยุทธศาสตร์ที่ ๒ การพัฒนาด้านโครงสร้างพื้นฐาน

แผนงานอุตสาหกรรมและการโยธา

ที่	โครงการ/กิจกรรม	วัตถุประสงค์	เป้าหมาย (ผลผลิตของ โครงการ)	งบประมาณ					ตัวชี้วัด (KPI)	ผลที่คาดว่าจะ ได้รับ	หน่วยงาน รับผิดชอบหลัก
				๒๕๖๑ (บาท)	๒๕๖๒ (บาท)	๒๕๖๓ (บาท)	๒๕๖๔ (บาท)	๒๕๖๕ (บาท)			
๗	ปรับปรุงถนนหินคลุก หมู่ที่ ๑๒ ขอยสมบัติพันล้าน เริ่มต้น E ๐๖๐๑๐๕๙ เริ่มต้น N ๑๔๖๐๕๔๗ สิ้นสุด E ๐๖๐๑๔๕๒ สิ้นสุด N ๑๔๖๐๑๕๕	เพื่อให้ประชาชน ในหมู่บ้านมีถนน สำหรับใช้ในการ คมนาคมได้อย่าง สะดวกรวดเร็ว	ปรับปรุงถนนหินคลุก กว้าง ๓ เมตร ยาว ๓๔๐ เมตร หนาเฉลี่ย ๐.๑๐ เมตร	๗๗,๐๐๐	-	-	-	-	จำนวน ถนนที่ได้ มาตรฐาน เพิ่มมากขึ้น	ประชาชนมีถนนที่ ได้มาตรฐาน มีการคมนาคมที่ สะดวกรวดเร็วและ ปลอดภัย	กองช่าง
๘	ขยายถนน หมู่ที่ ๒ เริ่มต้น E ๖๐๒๙๖๑ เริ่มต้น N ๑๔๕๗๘๓๔	เพื่อให้ประชาชนมี ถนนสำหรับใช้ใน การคมนาคม ได้อย่างสะดวก รวดเร็ว	ขยายถนน กว้างเฉลี่ย ๒.๐๐ เมตร ถึง ๒.๕๐ เมตร ระยะทาง ๖๘ เมตร วางบ่อพัก คสล.ตามแบบขยาย จำนวน ๑ บ่อ	๑๔๙,๕๐๐	-	-	-	-	จำนวน ถนนที่ได้ มาตรฐาน เพิ่มมากขึ้น	ประชาชนมีถนนที่ ได้มาตรฐานมีการ คมนาคม ที่สะดวกรวดเร็ว และปลอดภัย	กองช่าง

รายละเอียดโครงการพัฒนา
แผนพัฒนาท้องถิ่น (พ.ศ. ๒๕๖๑ - ๒๕๖๕)

องค์การบริหารส่วนตำบลบางครก อำเภอบ้านแหลม จังหวัดเพชรบุรี

- ก. ยุทธศาสตร์จังหวัดที่ ๔ การพัฒนาเมือง การค้า การผลิต การบริการและอุตสาหกรรมการท่องเที่ยวที่มีคุณภาพ
ข. ยุทธศาสตร์การพัฒนาขององค์กรปกครองส่วนท้องถิ่นในเขตจังหวัดที่ ๑ การพัฒนาด้านโครงสร้างพื้นฐาน

ยุทธศาสตร์ที่ ๒ การพัฒนาด้านโครงสร้างพื้นฐาน
แผนงานอุตสาหกรรมและการโยธา

ที่	โครงการ/กิจกรรม	วัตถุประสงค์	เป้าหมาย (ผลผลิตของโครงการ)	งบประมาณ					ตัวชี้วัด (KPI)	ผลที่คาดว่าจะได้รับ	หน่วยงาน รับผิดชอบหลัก
				๒๕๖๑ (บาท)	๒๕๖๒ (บาท)	๒๕๖๓ (บาท)	๒๕๖๔ (บาท)	๒๕๖๕ (บาท)			
๙	ดาดคลอง คสล. หมู่ที่ ๔ (ต่อจากเดิม) เริ่มต้น E ๖๐๓๙๕๑ เริ่มต้น N ๑๔๕๙๒๓๕ สิ้นสุด E ๖๐๓๘๕๑ สิ้นสุด N ๑๔๕๙๖๒๐	เพื่อส่งน้ำสู่พื้นที่ การเกษตรและ แก้ไขปัญหาน้ำ ท่วมขังในฤดูฝน	ดาดคลอง คสล. จุดเริ่มต้นต่อจากโครงการ เดิม จุดสิ้นสุดระยะทาง ๒๘๕ เมตร ปากคลอง กว้าง ๓.๐๐ เมตร ท้องคลองกว้าง ๑.๐๐ เมตร ลึก ๑.๐๐ เมตร ยาว ๒๘๕.๐๐เมตร	๓๘๕,๐๐๐	-	-	-	-	ร้อยละ๘๐ ของ ประชาชนที่ มีน้ำใช้เพื่อ การเกษตร	สามารถแก้ไข ปัญหาน้ำท่วม ขังในฤดูฝน และฤดูน้ำ หลาก	กองช่าง

รายละเอียดโครงการพัฒนา
แผนพัฒนาท้องถิ่น (พ.ศ. ๒๕๖๑ - ๒๕๖๕)

องค์การบริหารส่วนตำบลบางครก อำเภอบ้านแหลม จังหวัดเพชรบุรี

ก. ยุทธศาสตร์จังหวัดที่ ๔ การพัฒนาเมือง การค้า การผลิต การบริการและอุตสาหกรรมการท่องเที่ยวที่มีคุณภาพ

ข. ยุทธศาสตร์การพัฒนาขององค์การปกครองส่วนท้องถิ่นในเขตจังหวัดที่ ๑ การพัฒนาด้านโครงสร้างพื้นฐาน

ยุทธศาสตร์ที่ ๒ การพัฒนาด้านโครงสร้างพื้นฐาน

แผนงานอุตสาหกรรมและการโยธา

ที่	โครงการ/กิจกรรม	วัตถุประสงค์	เป้าหมาย (ผลผลิตของ โครงการ)	งบประมาณ					ตัวชี้วัด (KPI)	ผลที่คาดว่าจะได้รับ	หน่วยงาน รับผิดชอบ หลัก
				๒๕๖๑ (บาท)	๒๕๖๒ (บาท)	๒๕๖๓ (บาท)	๒๕๖๔ (บาท)	๒๕๖๕ (บาท)			
๑๐	ก่อสร้างถนน คสล. หมู่ที่ ๓ สายบ้านนาย สำอังก์ เริ่มต้น E ๖๐๓๓๗๗ N ๑๔๕๘๕๐๐ สิ้นสุด E ๖๐๓๔๒๖ N ๑๔๕๘๖๐๖	เพื่อให้ประชาชนมี ถนนสำหรับใช้ใ การคมนาคมได้ อย่างสะดวก รวดเร็ว	ก่อสร้างถนน คสล. โดย เริ่มจากสายบ้านนาย สำอังก์ บัญชุนรี สิ้นสุด บริเวณบ้านนายสมหวัง สุดสวาท กว้าง ๓ เมตร ยาว ๖๖ เมตร หนา ๐.๑๕ เมตร	๑๐๒,๐๐๐	-	-	-	-	จำนวนถนน ที่ได้ มาตรฐาน เพิ่มมากขึ้น	ประชาชนมีถนนที่ ได้มาตรฐานมีการ คมนาคมที่สะดวก รวดเร็วและ ปลอดภัย	กองช่าง
๑๑	ก่อสร้างถนน คสล. หมู่ที่ ๔ ซอยสมบูรณ์ พัฒนา ๑ เริ่มต้น E ๖๐๓๘๖๙ N ๑๔๕๙๖๓๔ สิ้นสุด E ๖๐๓๙๒๘ N ๑๔๕๙๕๘๒	เพื่อให้ประชาชนใน หมู่บ้านมีถนน สำหรับใช้ในการ คมนาคมได้อย่าง สะดวกรวดเร็ว	ก่อสร้างถนน คสล.เริ่ม จากบริเวณถนน คสล.เริ่ม เดิม สิ้นสุดบริเวณบ้าน นางก็ กว้าง ๔ เมตร ยาว ๑๑๓ เมตร หนา ๐.๑๕ เมตร	๒๑๙,๐๐๐	-	-	-	-	จำนวนถนน ที่ได้ มาตรฐาน เพิ่มมากขึ้น	ประชาชนมีถนนที่ ได้มาตรฐานมีการ คมนาคมที่สะดวก รวดเร็วและ ปลอดภัย	กองช่าง

รายละเอียดโครงการพัฒนา
แผนพัฒนาท้องถิ่น (พ.ศ. ๒๕๖๑ - ๒๕๖๕)

องค์การบริหารส่วนตำบลบางครก อำเภอบ้านแหลม จังหวัดเพชรบุรี

ก. ยุทธศาสตร์จังหวัดที่ ๔ การพัฒนาเมือง การค้า การผลิต การบริการและอุตสาหกรรมการท่องเที่ยวที่มีคุณภาพ

ข. ยุทธศาสตร์การพัฒนาขององค์การปกครองส่วนท้องถิ่นในเขตจังหวัดที่ ๑ การพัฒนาด้านโครงสร้างพื้นฐาน

ยุทธศาสตร์ที่ ๒ การพัฒนาด้านโครงสร้างพื้นฐาน

แผนงานอุตสาหกรรมและการโยธา

ที่	โครงการ/กิจกรรม	วัตถุประสงค์	เป้าหมาย (ผลผลิตของ โครงการ)	งบประมาณ					ตัวชี้วัด (KPI)	ผลที่คาดว่าจะได้รับ	หน่วยงาน รับผิดชอบหลัก
				๒๕๖๑ (บาท)	๒๕๖๒ (บาท)	๒๕๖๓ (บาท)	๒๕๖๔ (บาท)	๒๕๖๕ (บาท)			
๑๒	ก่อสร้างถนนลาดยาง หมู่ที่ ๒ เริ่มต้น E ๖๐๖๙๔ N ๑๔๕๓๗๙๕ สิ้นสุด E ๖๐๔๒๕๓ N ๑๔๕๘๐๑๓	เพื่อให้ประชาชน ในหมู่บ้านมีถนน สำหรับใช้ในการ คมนาคมได้อย่าง สะดวกรวดเร็ว	ก่อสร้างถนนลาดยางโดย เริ่มจากสายคั่นคลองฝั่ง ซ้าย ของคลองส่งน้ำ ๑๑ ขวา- ๑ ซ้าย- สายใหญ่ ๓ กว้าง ๖ เมตร ยาว ๖๒๐ เมตร หนา ๐.๐๕ เมตร	๒,๗๐๔,๐๐๐	-	-	-	-	จำนวนถนน ที่ได้ มาตรฐาน เพิ่มมากขึ้น	ประชาชนมีถนนที่ ได้มาตรฐานมีการ คมนาคมที่สะดวก รวดเร็วและ ปลอดภัย	กองช่าง
๑๓	ก่อสร้างถนน คสล. หมู่ที่ ๗ สายบ้านเกาะ เริ่มต้น E ๖๐๖๙๔ N ๑๔๕๓๗๙๕ สิ้นสุด E๖๐๔๒๕๓ N ๑๔๕๘๐๑๓	เพื่อให้ประชาชน ในหมู่บ้านมีถนน สำหรับใช้ในการ คมนาคมได้อย่าง สะดวกรวดเร็ว	ก่อสร้างถนน คสล. เริ่ม จากบริเวณถนนสายใน หมู่บ้าน หมู่ที่ ๗ สิ้นสุด บริเวณบ้านสวน ๔๕ กว้าง ๔ เมตร ยาว ๗๘๐ เมตร หนา ๐.๑๕ เมตร	๑,๕๖๖,๐๐๐	-	-	-	-	จำนวนถนน ที่ได้ มาตรฐาน เพิ่มมากขึ้น	ประชาชนมีถนนที่ ได้มาตรฐานมีการ คมนาคมที่สะดวก รวดเร็วและ ปลอดภัย	กองช่าง

รายละเอียดโครงการพัฒนา
แผนพัฒนาท้องถิ่น (พ.ศ. ๒๕๖๑ - ๒๕๖๕)

องค์การบริหารส่วนตำบลบางครก อำเภอบ้านแหลม จังหวัดเพชรบุรี

ก. ยุทธศาสตร์จังหวัดที่ ๔ การพัฒนาเมือง การค้า การผลิต การบริการและอุตสาหกรรมการท่องเที่ยวที่มีคุณภาพ

ข. ยุทธศาสตร์การพัฒนาขององค์กรปกครองส่วนท้องถิ่นในเขตจังหวัดที่ ๑ การพัฒนาด้านโครงสร้างพื้นฐาน

ยุทธศาสตร์ที่ ๒ การพัฒนาด้านโครงสร้างพื้นฐาน

แผนงานอุตสาหกรรมและการโยธา

ที่	โครงการ/กิจกรรม	วัตถุประสงค์	เป้าหมาย (ผลผลิตของ โครงการ)	งบประมาณ					ตัวชี้วัด (KPI)	ผลที่คาดว่าจะได้รับ	หน่วยงาน รับผิดชอบหลัก
				๒๕๖๑ (บาท)	๒๕๖๒ (บาท)	๒๕๖๓ (บาท)	๒๕๖๔ (บาท)	๒๕๖๕ (บาท)			
๑๔	ขุดลอกคลองซอยแหลมสน หมู่ที่ ๕ บริเวณสะพาน คสล.ถึงบริเวณหลังโรงพยาบาลชุมชน เริ่มต้น E ๖๐๑๖๔๖ N ๑๔๖๑๑๙๖ สิ้นสุด E ๖๐๑๓๘๕ N ๑๔๖๐๙๗๓	เพื่อให้ประชาชนมีน้ำใช้ในการเกษตรและเป็นการระบายน้ำ	ขุดลอกคลอง เริ่มต้นจากบริเวณสะพาน คสล.สิ้นสุดบริเวณหลังโรงพยาบาลชุมชน กว้าง ๔ เมตร ยาว ๓๘๗ เมตร ลึกเฉลี่ย ๑.๕๐ เมตร	๖๘,๖๐๐	-	-	-	-	ร้อยละ ๘๐ ของประชาชนที่มีน้ำใช้เพื่อการเกษตร	ประชาชนมีน้ำใช้ในการเกษตรและลดปัญหาน้ำท่วมขัง	กองช่าง
๑๕	ยกระดับถนนหินคลุก หมู่ที่ ๘ เริ่มต้น E ๖๐๒๖๙๑ N ๑๔๖๐๙๔๐ สิ้นสุด E ๖๐๒๕๒๖ N ๑๔๖๑๕๑๑	เพื่อให้ประชาชนในหมู่บ้านมีถนนสำหรับใช้ในการคมนาคมได้อย่างสะดวกรวดเร็ว	ยกระดับถนนหินคลุกจุดเริ่มต้นบริเวณคอสะพาน คสล.จุดสิ้นสุดบริเวณประตูน้ำ กว้าง ๕ เมตร ยาว ๑,๐๐๐ เมตร สูงเฉลี่ย ๐.๓๕ เมตรพร้อมฝังท่อ	๒,๐๖๔,๐๐๐	-	-	-	-	จำนวนถนนที่ได้มาตรฐานเพิ่มมากขึ้น	ประชาชนมีถนนที่ได้มาตรฐานมีการคมนาคมที่สะดวกรวดเร็วและปลอดภัย	กองช่าง

รายละเอียดโครงการพัฒนา
แผนพัฒนาท้องถิ่น (พ.ศ. ๒๕๖๑ - ๒๕๖๕)

องค์การบริหารส่วนตำบลบางครก อำเภอบ้านแหลม จังหวัดเพชรบุรี

ก. ยุทธศาสตร์จังหวัดที่ ๔ การพัฒนาเมือง การค้า การผลิต การบริการและอุตสาหกรรมการท่องเที่ยวที่มีคุณภาพ

ข. ยุทธศาสตร์การพัฒนาขององค์กรปกครองส่วนท้องถิ่นในเขตจังหวัดที่ ๑ การพัฒนาด้านโครงสร้างพื้นฐาน

ยุทธศาสตร์ที่ ๒ การพัฒนาด้านโครงสร้างพื้นฐาน

แผนงานอุตสาหกรรมและการโยธา

ที่	โครงการ/กิจกรรม	วัตถุประสงค์	เป้าหมาย (ผลผลิตของ โครงการ)	งบประมาณ					ตัวชี้วัด (KPI)	ผลที่คาดว่าจะ ได้รับ	หน่วยงาน รับผิดชอบหลัก
				๒๕๖๑ (บาท)	๒๕๖๒ (บาท)	๒๕๖๓ (บาท)	๒๕๖๔ (บาท)	๒๕๖๕ (บาท)			
๑๖	ปรับปรุงผิวจราจร แอสฟัลท์ติกคอนกรีต หมู่ที่ ๕ เริ่มต้น E ๖๐๑๖๕๘ สิ้นสุด N ๑๔๖๐๘๖๕	เพื่อให้ประชาชนมีถนนสำหรับใช้ในการคมนาคมได้อย่างสะดวก รวดเร็ว	ปรับปรุงผิวจราจร แอสฟัลท์ติกคอนกรีต กว้าง ๓.๙๐ เมตร ยาว ๒๓๔.๐๐ เมตร หนา ๐.๐๕ เมตร	-	๒๘๓,๐๐๐	-	-	-	จำนวนถนนที่ได้มาตรฐานเพิ่มมากขึ้น	ประชาชนมีถนนที่ได้มาตรฐานมีการคมนาคมที่สะดวก รวดเร็ว และปลอดภัย	กองช่าง
๑๗	ก่อสร้างถนน คสล. หมู่ที่ ๖ (บริเวณบ้านนายสมบุญ) เริ่มต้น E ๖๐๐๔๘๙ เริ่มต้น N ๑๔๕๘๕๖๗ สิ้นสุด E ๖๐๐๕๓๗ สิ้นสุด N ๑๔๕๘๓๕๘	เพื่อให้ประชาชนมีถนนสำหรับใช้ในการคมนาคมได้อย่างสะดวก รวดเร็ว	ก่อสร้างถนน คสล. เริ่มต้นบริเวณบ้านนายสมบุญ อุบลน้อย สิ้นสุดบริเวณบ้านนางสำรวย เชียงเรือง กว้าง ๓.๐๐ เมตร ยาว ๒๖๐.๐๐ เมตร หนา ๐.๑๕ เมตร	-	๓๙๔,๐๐๐	-	-	-	จำนวนถนนที่ได้มาตรฐานเพิ่มมากขึ้น	ประชาชนมีถนนที่ได้มาตรฐานมีการคมนาคมที่สะดวก รวดเร็ว และปลอดภัย	กองช่าง

รายละเอียดโครงการพัฒนา
แผนพัฒนาท้องถิ่น (พ.ศ. ๒๕๖๑ - ๒๕๖๕)

องค์การบริหารส่วนตำบลบางครก อำเภอบ้านแหลม จังหวัดเพชรบุรี

ก. ยุทธศาสตร์จังหวัดที่ ๔ การพัฒนาเมือง การค้า การผลิต การบริการและอุตสาหกรรมการท่องเที่ยวที่มีคุณภาพ

ข. ยุทธศาสตร์การพัฒนาขององค์กรปกครองส่วนท้องถิ่นในเขตจังหวัดที่ ๑ การพัฒนาด้านโครงสร้างพื้นฐาน

ยุทธศาสตร์ที่ ๒ การพัฒนาด้านโครงสร้างพื้นฐาน

แผนงานอุตสาหกรรมและการโยธา

ที่	โครงการ/กิจกรรม	วัตถุประสงค์	เป้าหมาย (ผลผลิตของ โครงการ)	งบประมาณ					ตัวชี้วัด (KPI)	ผลที่คาดว่าจะได้รับ	หน่วยงาน รับผิดชอบหลัก
				๒๕๖๑ (บาท)	๒๕๖๒ (บาท)	๒๕๖๓ (บาท)	๒๕๖๔ (บาท)	๒๕๖๕ (บาท)			
๑๘	ก่อสร้าง ถนน คสล. หมู่ที่ ๑๐ (ซอยบ้านนายเขาว์) เริ่มต้น E ๕๕๙๔๓๐ เริ่มต้น N ๑๔๖๐๔๒๙ สิ้นสุด E ๕๕๙๘๖๘ สิ้นสุด N ๑๔๕๙๗๙๔	เพื่อให้ประชาชน มีถนนสำหรับใช้ ในการคมนาคม ได้อย่างสะดวก รวดเร็ว	ก่อสร้าง ถนน คสล. เริ่มต้น โครงการบริเวณคอสะพาน คลองหน้าวัด สิ้นสุด โครงการบริเวณซอยเข้า บ้านนายเขาว์ เฉียวง กว้าง ๓.๐๐ เมตร ยาว ๘๕๐.๐๐ เมตร หนา ๐.๑๕ เมตร	-	๑,๒๙๐,๐๐๐	-	-		จำนวน ถนนที่ได้ มาตรฐาน เพิ่มมากขึ้น	ประชาชนมี ถนนที่ได้ มาตรฐานมีการ คมนาคม ที่สะดวก รวดเร็วและ ปลอดภัย	กองช่าง
๑๙	ก่อสร้างถนน คสล. หมู่ที่ ๑๑ (บริเวณวัดบางหอย) เริ่มต้น E ๕๙๘๗๖๘ เริ่มต้น N ๑๔๕๙๘๙๒ สิ้นสุด E ๕๙๘๘๙๗ สิ้นสุด N ๑๔๕๙๗๑๙	เพื่อให้ประชาชน มีถนนสำหรับใช้ ในการคมนาคม ได้อย่างสะดวก รวดเร็ว	ก่อสร้างถนน คสล. เริ่มต้นโครงการบริเวณวัด บางหอย สิ้นสุดโครงการ บริเวณถนนหินคลุก กว้าง ๕.๐๐ เมตร ยาว ๑๘๐.๐๐ เมตร หนา ๐.๑๕ เมตร	๔๕๐,๐๐๐	-	-	-		จำนวน ถนนที่ได้ มาตรฐาน เพิ่มมากขึ้น	ประชาชนมี ถนนที่ได้ มาตรฐานมีการ คมนาคม ที่สะดวก รวดเร็วและ ปลอดภัย	กองช่าง

รายละเอียดโครงการพัฒนา
แผนพัฒนาท้องถิ่น (พ.ศ. ๒๕๖๑ - ๒๕๖๕)

องค์การบริหารส่วนตำบลบางครก อำเภอบ้านแหลม จังหวัดเพชรบุรี

ก. ยุทธศาสตร์จังหวัดที่ ๔ การพัฒนาเมือง การค้า การผลิต การบริการและอุตสาหกรรมการท่องเที่ยวที่มีคุณภาพ

ข. ยุทธศาสตร์การพัฒนาขององค์กรปกครองส่วนท้องถิ่นในเขตจังหวัดที่ ๑ การพัฒนาด้านโครงสร้างพื้นฐาน

ยุทธศาสตร์ที่ ๒ การพัฒนาด้านโครงสร้างพื้นฐาน

แผนงานอุตสาหกรรมและการโยธา

ที่	โครงการ/กิจกรรม	วัตถุประสงค์	เป้าหมาย (ผลผลิตของโครงการ)	งบประมาณ					ตัวชี้วัด (KPI)	ผลที่คาดว่าจะได้รับ	หน่วยงาน รับผิดชอบหลัก
				๒๕๖๑ (บาท)	๒๕๖๒ (บาท)	๒๕๖๓ (บาท)	๒๕๖๔ (บาท)	๒๕๖๕ (บาท)			
๒๐	ก่อสร้างถนน คสล. หมู่ที่ ๑๑ (ข้างบ้านผู้ใหญ่บ้าน) เริ่มต้น E ๕๕๘๕๓๑ เริ่มต้น N ๑๔๖๐๐๔๒ สิ้นสุด E ๕๕๘๒๘๓ สิ้นสุด N ๑๔๕๕๙๖๖	เพื่อให้ประชาชนมี ถนนสำหรับใช้ในการ คมนาคม ได้อย่างสะดวก รวดเร็ว	ก่อสร้างถนน คสล. เริ่มต้น โครงการ จากสะพาน คสล. ข้างบ้านผู้ใหญ่บ้าน สิ้นสุด โครงการ ถนน คสล.เดิม กว้าง ๓.๐๐ เมตร ยาว ๕๒.๐๐ เมตร หนา ๐.๑๕ เมตร	๓๘,๐๐๐	-	-	-	-	จำนวน ถนนที่ได้ มาตรฐาน เพิ่มมากขึ้น	ประชาชนมี ถนนที่ได้ มาตรฐานมีการ คมนาคม ที่สะดวก รวดเร็วและ ปลอดภัย	กองช่าง
๒๑	ก่อสร้างถนน คสล. หมู่ที่ ๑๒ (ถนนคั่นกันน้ำเค็ม) เริ่มต้น E ๖๐๑๖๓๔ เริ่มต้น N ๑๔๖๐๒๓๒ สิ้นสุด E ๖๐๙๗๙๑ สิ้นสุด N ๑๔๖๐๓๓๙	เพื่อให้ประชาชนมี ถนนสำหรับใช้ในการ คมนาคม ได้อย่างสะดวก รวดเร็ว	ก่อสร้างถนน คสล. เริ่มต้นโครงการ จากถนน คั่นกันน้ำเค็ม สิ้นสุด โครงการบ้านนายสุชาติ สำราญรัมย์ กว้าง ๓.๐๐ เมตร ยาว ๑๐๐.๐๐ เมตร หนา ๐.๑๕ เมตร	๑๕๑,๐๐๐	-	-	-	-	จำนวน ถนนที่ได้ มาตรฐาน เพิ่มมากขึ้น	ประชาชนมี ถนนที่ได้ มาตรฐานมีการ คมนาคม ที่สะดวก รวดเร็วและ ปลอดภัย	กองช่าง

รายละเอียดโครงการพัฒนา
แผนพัฒนาท้องถิ่น (พ.ศ. ๒๕๖๑ - ๒๕๖๕)

องค์การบริหารส่วนตำบลบางครก อำเภอบ้านแหลม จังหวัดเพชรบุรี

ก. ยุทธศาสตร์จังหวัดที่ ๔ การพัฒนาเมือง การค้า การผลิต การบริการและอุตสาหกรรมการท่องเที่ยวที่มีคุณภาพ

ข. ยุทธศาสตร์การพัฒนาขององค์การปกครองส่วนท้องถิ่นในเขตจังหวัดที่ ๑ การพัฒนาด้านโครงสร้างพื้นฐาน

ยุทธศาสตร์ที่ ๒ การพัฒนาด้านโครงสร้างพื้นฐาน

แผนงานอุตสาหกรรมและการโยธา

ที่	โครงการ/กิจกรรม	วัตถุประสงค์	เป้าหมาย (ผลผลิตของ โครงการ)	งบประมาณ					ตัวชี้วัด (KPI)	ผลที่คาดว่าจะได้รับ	หน่วยงาน รับผิดชอบหลัก
				๒๕๖๑ (บาท)	๒๕๖๒ (บาท)	๒๕๖๓ (บาท)	๒๕๖๔ (บาท)	๒๕๖๕ (บาท)			
๒๒	ก่อสร้างถนน คสล. หมู่ที่ ๑๒ (ขอยสมบัติพื้นถนน) เริ่มต้น E ๐๖๐๑๐๕๙ เริ่มต้น N ๑๔๖๐๕๔๗ สิ้นสุด E ๐๖๐๑๔๕๒ สิ้นสุด N ๑๔๖๐๑๕๕	เพื่อให้ประชาชนมี ถนนสำหรับใช้ในการ คมนาคม ได้อย่างสะดวก รวดเร็ว	ก่อสร้างถนน คสล. ขอย สมบัติพื้นถนนเริ่มต้น จากบริเวณถนนสาย คลองตากู่ สิ้นสุดบริเวณ บ้านนายสมบัติ จันทร์ วงศ์ กว้าง ๓.๐๐ เมตร ยาว ๓๔๐.๐๐ เมตร หนา ๐.๑๕ เมตร	-	๔๙๐,๐๐๐	-			จำนวน ถนนที่ได้ มาตรฐาน เพิ่มมากขึ้น	ประชาชนมีถนน ที่ได้ มาตรฐานมีการ คมนาคมที่ สะดวกรวดเร็ว และปลอดภัย	กองช่าง
๒๓	ก่อสร้างถนน คสล. หมู่ที่ ๙ เริ่มต้น E ๕๙๘๖๔๔ เริ่มต้น N ๑๔๕๙๘๐๒ สิ้นสุด E ๕๙๘๗๔๕ สิ้นสุด N ๑๔๕๙๘๐๕	เพื่อให้ประชาชนมี ถนนสำหรับใช้ในการ คมนาคม ได้อย่างสะดวก รวดเร็ว	ก่อสร้างถนน คสล. เริ่มต้นจากถนนคสล. เดิม สิ้นสุดบริเวณบ้าน นายสิน คงจตุ กว้าง ๔.๐๐ เมตร ยาว ๑๖๖.๐๐ เมตร หนา ๐.๑๕ เมตร	-	๓๔๕,๐๐๐	-	-		จำนวน ถนนที่ได้ มาตรฐาน เพิ่มมากขึ้น	ประชาชนมีถนน ที่ได้มาตรฐาน มีการคมนาคม ที่สะดวก รวดเร็ว และปลอดภัย	กองช่าง

รายละเอียดโครงการพัฒนา
แผนพัฒนาท้องถิ่น (พ.ศ. ๒๕๖๑ - ๒๕๖๕)

องค์การบริหารส่วนตำบลบางครก อำเภอบ้านแหลม จังหวัดเพชรบุรี

ก. ยุทธศาสตร์จังหวัดที่ ๔ การพัฒนาเมือง การค้า การผลิต การบริการและอุตสาหกรรมการท่องเที่ยวที่มีคุณภาพ

ข. ยุทธศาสตร์การพัฒนาขององค์กรปกครองส่วนท้องถิ่นในเขตจังหวัดที่ ๑ การพัฒนาด้านโครงสร้างพื้นฐาน

ยุทธศาสตร์ที่ ๒ การพัฒนาด้านโครงสร้างพื้นฐาน

แผนงานอุตสาหกรรมและการโยธา

ที่	โครงการ/กิจกรรม	วัตถุประสงค์	เป้าหมาย (ผลผลิตของ โครงการ)	งบประมาณ					ตัวชี้วัด (KPI)	ผลที่คาดว่าจะ ได้รับ	หน่วยงาน รับผิดชอบหลัก
				๒๕๖๑ (บาท)	๒๕๖๒ (บาท)	๒๕๖๓ (บาท)	๒๕๖๔ (บาท)	๒๕๖๕ (บาท)			
๒๔	ก่อสร้างถนน คสล. หมู่ที่ ๑ เริ่มต้น E ๖๐๓๓๑๕ เริ่มต้น N ๑๔๕๕๑๕	เพื่อให้ประชาชนมี ถนนสำหรับใช้ในการ คมนาคม ได้อย่างสะดวก รวดเร็ว	ก่อสร้างถนน คสล. สายทางเข้าบ้านนาย สมนึก ทองอินทร์ กว้าง ๕.๐๐ เมตร ยาว ๒๐๐.๐๐ เมตร หนา ๐.๑๕ เมตร	-	๔๗๙,๐๐๐	-	-	-	จำนวน ถนนที่ได้ มาตรฐาน เพิ่มมากขึ้น	ประชาชนมีถนนที่ ได้มาตรฐานมีการ คมนาคม ที่สะดวกรวดเร็ว และปลอดภัย	กองช่าง
๒๕	ก่อสร้างถนน คสล. หมู่ที่ ๖ (บริเวณถนนบุญมี ร่วมใจ) เริ่มต้น E ๖๐๐๙๓๖ เริ่มต้น N ๑๔๕๘๒๒๗ สิ้นสุด E ๖๐๐๗๖๑ สิ้นสุด N ๑๔๕๘๒๘๓	เพื่อให้ประชาชนมี ถนนสำหรับใช้ในการ คมนาคมได้ อย่างสะดวก รวดเร็ว	ก่อสร้างถนน คสล. เริ่มต้นบริเวณ คสล. สาย ๖-๗ สิ้นสุด บริเวณแพรก สาธารณะ กว้าง ๓.๐๐ เมตร ยาว ๑๕๒.๐๐ เมตร หนา ๐.๑๕ เมตร	-	๓๐๒,๐๐๐	-	-	-	จำนวน ถนนที่ได้ มาตรฐาน เพิ่มมากขึ้น	ประชาชนมีถนนที่ ได้มาตรฐานมีการ คมนาคม ที่สะดวกรวดเร็ว และปลอดภัย	กองช่าง

รายละเอียดโครงการพัฒนา
แผนพัฒนาท้องถิ่น (พ.ศ. ๒๕๖๑ - ๒๕๖๕)

องค์การบริหารส่วนตำบลบางครก อำเภอบ้านแหลม จังหวัดเพชรบุรี

ก. ยุทธศาสตร์จังหวัดที่ ๔ การพัฒนาเมือง การค้า การผลิต การบริการและอุตสาหกรรมการท่องเที่ยวที่มีคุณภาพ

ข. ยุทธศาสตร์การพัฒนาขององค์การปกครองส่วนท้องถิ่นในเขตจังหวัดที่ ๑ การพัฒนาด้านโครงสร้างพื้นฐาน

ยุทธศาสตร์ที่ ๒ การพัฒนาด้านโครงสร้างพื้นฐาน

แผนงานอุตสาหกรรมและการโยธา

ที่	โครงการ/กิจกรรม	วัตถุประสงค์	เป้าหมาย (ผลผลิตของ โครงการ)	งบประมาณ					ตัวชี้วัด (KPI)	ผลที่คาดว่าจะได้รับ	หน่วยงาน รับผิดชอบหลัก
				๒๕๖๑ (บาท)	๒๕๖๒ (บาท)	๒๕๖๓ (บาท)	๒๕๖๔ (บาท)	๒๕๖๕ (บาท)			
๒๖	ติดตั้งข่ายหอกระจายข่าว แบบไร้สาย หมู่ที่ ๑ จำนวน ๒ จุด พิกัดที่ตั้ง จุดที่ ๑ E ๖๐๓๑๗๓ N ๑๔๕๖๙๒๓ จุดที่ ๒ E ๖๐๔๔๒๙ N ๑๔๕๖๗๘๔	เพื่อให้ประชาชน ได้รับข้อมูล ข่าวสาร ประชาสัมพันธ์ และการ ดำเนินงานของ อบต.	ติดตั้งลูกข่ายหอ กระจายข่าวแบบไร้ สาย จุดที่ ๑ ศาลา อ่านหนังสือพิมพ์ หมู่บ้าน จุดที่ ๒ ป้อมหลอดบ้านคลอง จากหน้าบ้าน นายมานิต จูโต	-	๑๕๐,๐๐๐	๑๕๐,๐๐๐	-	-	ร้อยละ ความพึง พอใจของ ผู้รับบริการ	ประชาชนทุก หมู่บ้านได้ รับทราบข่าวสาร และการ ปฏิบัติงานของ อบต.	กองช่าง*
๒๗	ก่อสร้างถนน คสล. หมู่ที่ ๒ ซอยบุตรน้ำเพชร พิกัดเริ่มต้น E๖๐๓๑๐๗ N ๑๔๕๗๔๘๓ พิกัดสิ้นสุด E๖๐๐๓๐๑๘ N ๑๔๕๗๔๖๖	เพื่อให้ประชาชนมี ถนนสำหรับใช้ใน การคมนาคมได้ อย่างสะดวกและ รวดเร็ว	ก่อสร้างถนน คสล. กว้าง ๔.๐ เมตร ยาว ๘๒.๐๐ เมตร หนา ๐.๑๕ เมตร	-	๑๖๔,๐๐๐	๑๖๔,๐๐๐	-	-	จำนวน ถนนที่ได้ มาตรฐาน เพิ่มมากขึ้น	ประชาชนมี ถนนที่ได้ มาตรฐานมีการ คมนาคมสะดวก รวดเร็วและ ปลอดภัย	กองช่าง

รายละเอียดโครงการพัฒนา
แผนพัฒนาท้องถิ่น (พ.ศ. ๒๕๖๑ - ๒๕๖๕)

องค์การบริหารส่วนตำบลบางครก อำเภอบ้านแหลม จังหวัดเพชรบุรี

ก. ยุทธศาสตร์จังหวัดที่ ๔ การพัฒนาเมือง การค้า การผลิต การบริการและอุตสาหกรรมการท่องเที่ยวที่มีคุณภาพ

ข. ยุทธศาสตร์การพัฒนาขององค์กรปกครองส่วนท้องถิ่นในเขตจังหวัดที่ ๑ การพัฒนาด้านโครงสร้างพื้นฐาน

ยุทธศาสตร์ที่ ๒ การพัฒนาด้านโครงสร้างพื้นฐาน

แผนงานอุตสาหกรรมและการโยธา

ที่	โครงการ/กิจกรรม	วัตถุประสงค์	เป้าหมาย (ผลผลิตของ โครงการ)	งบประมาณ					ตัวชี้วัด (KPI)	ผลที่คาดว่าจะได้รับ	หน่วยงาน รับผิดชอบหลัก
				๒๕๖๑ (บาท)	๒๕๖๒ (บาท)	๒๕๖๓ (บาท)	๒๕๖๔ (บาท)	๒๕๖๕ (บาท)			
๒๘	ขยายถนนไหล่ทางกูโบร์ (ฝั่งขวา) หมู่ที่ ๒ พร้อมฝัगत่อระบายน้ำและบ่อพัก พิกัดเริ่มต้น E๖๐๒๙๖๐ N ๑๔๕๓๙๑๖ พิกัดสิ้นสุด E ๖๐๒๙๕๒ N ๑๔๕๘๐๒๒	เพื่อให้ประชาชนมีถนนสำหรับใช้ในการคมนาคมได้อย่างสะดวกและรวดเร็ว	ขยายถนนไหล่ทางกว้าง ๑.๕๐ เมตร ยาว ๑๑๐ เมตร ฝัगत่อ คสล. \varnothing ๐.๖๐X๑.๐๐ จำนวน ๙ ท่อน พร้อมบ่อพัก คสล. จำนวน ๑ บ่อ	-	๖๙,๐๐๐	๖๙,๐๐๐	-	-	จำนวนถนนที่ได้มาตรฐานเพิ่มมากขึ้น	ประชาชนมีถนนที่ได้มาตรฐานมีการคมนาคมสะดวกรวดเร็วและปลอดภัย	กองช่าง
๒๙	ฝัगत่อ คสล.พร้อมบ่อพักข้างมัธยม หมู่ที่ ๒ พิกัดเริ่มต้น E๖๐๒๙๗๘ N๑๔๕๓๗๔๔ พิกัดสิ้นสุด E ๖๐๓๐๓๗ N ๑๔๕๓๗๕๕	เพื่อให้ประชาชนมีน้ำใช้ในการเกษตรและเป็นการระบายน้ำ	ฝัगत่อ คสล. \varnothing ๐.๔๐X๑.๐๐ จำนวน ๗๐ ท่อน พร้อมบ่อพัก คสล. จำนวน ๑๔ บ่อ	-	๑๑๐,๕๐๐	๑๑๐,๕๐๐	-	-	ร้อยละ ๘๐ ของประชาชนในพื้นที่มีน้ำใช้เพื่อการเกษตร	ประชาชนมีน้ำใช้ในการเกษตรและการระบายน้ำดีลดปัญหาน้ำท่วมขัง	กองช่าง

รายละเอียดโครงการพัฒนา
แผนพัฒนาท้องถิ่น (พ.ศ. ๒๕๖๑ - ๒๕๖๕)

องค์การบริหารส่วนตำบลบางครก อำเภอบ้านแหลม จังหวัดเพชรบุรี

ก. ยุทธศาสตร์จังหวัดที่ ๔ การพัฒนาเมือง การค้า การผลิต การบริการและอุตสาหกรรมการท่องเที่ยวที่มีคุณภาพ

ข. ยุทธศาสตร์การพัฒนาขององค์กรปกครองส่วนท้องถิ่นในเขตจังหวัดที่ ๑ การพัฒนาด้านโครงสร้างพื้นฐาน

ยุทธศาสตร์ที่ ๒ การพัฒนาด้านโครงสร้างพื้นฐาน

แผนงานอุตสาหกรรมและการโยธา

ที่	โครงการ/กิจกรรม	วัตถุประสงค์	เป้าหมาย (ผลผลิตของ โครงการ)	งบประมาณ					ตัวชี้วัด (KPI)	ผลที่คาดว่าจะได้รับ	หน่วยงาน รับผิดชอบหลัก
				๒๕๖๑ (บาท)	๒๕๖๒ (บาท)	๒๕๖๓ (บาท)	๒๕๖๔ (บาท)	๒๕๖๕ (บาท)			
๓๐	ติดตั้งลูกข่ายหออกระจายข่าวแบบไร้สาย หมู่ที่ ๒ จำนวน ๒ จุด พิกัดที่ตั้งโครงการ จุดที่ ๑ บริเวณกุโบร์ E ๖๐๒๙๖๐ N ๑๔๕๗๙๑๖ จุดที่ ๒ บริเวณซอยนาคสุข E ๖๐๓๐๓๔ N ๑๔๕๗๙๙๓	เพื่อให้ประชาชนได้รับข้อมูลข่าวสารประชาสัมพันธ์และการดำเนินงานของ อบต.	ติดตั้งลูกข่ายหออกระจายข่าวแบบไร้สาย จุดที่ ๑ บริเวณกุโบร์ จุดที่ ๒ บริเวณซอยนาคสุข	-	๑๕๐,๐๐๐	๑๕๐,๐๐๐	-	-	ร้อยละ ความพึงพอใจของ ผู้รับบริการ	ประชาชนทุกหมู่บ้านได้รับทราบข่าวสารและการปฏิบัติงานของ อบต.	กองช่าง*
๓๑	ขุดลอกคลองเจ๊ก - คลองตะเคียน หมู่ที่ ๓ พิกัดเริ่มต้น E ๖๐๔๑๘๔ N ๑๔๕๘๕๙๖ พิกัดสิ้นสุด E ๖๐๓๖๐๕ N ๑๔๕๘๖๖๒	เพื่อให้ประชาชนมีน้ำใช้ในการทำเกษตรและการระบายน้ำสะดวก	ขุดลอกคลองกว้าง ๔.๐๐ เมตร ยาว ๗๕๐ เมตร ลึก ๒.๐๐ เมตร	-	-	๖๓,๐๐๐	๖๓,๐๐๐	-	ร้อยละ ๘๐ ของ ประชาชน ในพื้นที่มีน้ำใช้เพื่อ การเกษตร	ประชาชนมีน้ำใช้ในการเกษตรและการระบายน้ำดีลดปัญหาน้ำท่วมขัง	กองช่าง

รายละเอียดโครงการพัฒนา
แผนพัฒนาท้องถิ่น (พ.ศ. ๒๕๖๑ - ๒๕๖๕)

องค์การบริหารส่วนตำบลบางครก อำเภอบ้านแหลม จังหวัดเพชรบุรี

ก. ยุทธศาสตร์จังหวัดที่ ๔ การพัฒนาเมือง การค้า การผลิต การบริการและอุตสาหกรรมการท่องเที่ยวที่มีคุณภาพ

ข. ยุทธศาสตร์การพัฒนาขององค์การปกครองส่วนท้องถิ่นในเขตจังหวัดที่ ๑ การพัฒนาด้านโครงสร้างพื้นฐาน

ยุทธศาสตร์ที่ ๒ การพัฒนาด้านโครงสร้างพื้นฐาน

แผนงานอุตสาหกรรมและการโยธา

ที่	โครงการ/กิจกรรม	วัตถุประสงค์	เป้าหมาย (ผลผลิตของ โครงการ)	งบประมาณ					ตัวชี้วัด (KPI)	ผลที่คาดว่าจะได้รับ	หน่วยงาน รับผิดชอบหลัก
				๒๕๖๑ (บาท)	๒๕๖๒ (บาท)	๒๕๖๓ (บาท)	๒๕๖๔ (บาท)	๒๕๖๕ (บาท)			
๓๒	ก่อสร้างลานกีฬา คสล. หมู่ที่ ๓ พิกัดที่ตั้งโครงการ E ๖๐๓๗๙๙ N ๑๔๕๙๐๓๕	เพื่อให้ประชาชน มีร่างกายแข็งแรง	ก่อสร้างลาน กีฬา คสล. กว้าง ๒๔.๐ เมตร ยาว ๓๖.๐ เมตร	-	-	๔๒๓,๐๐๐	-	-	ร้อยละ ๘๐ ของเด็ก เยาวชน และประชาชนมี สุขภาพดีขึ้น	เด็ก เยาวชน และประชาชน มีร่างกาย แข็งแรง ปราศจากโรค	กองช่าง
๓๓	ขยายต่อเติมหลังคาคลุม อเนกประสงค์	มีพื้นที่ในการ ให้บริการและ การอำนวยความสะดวก และความสะอาด และจัดกิจกรรม ต่างๆให้กับ ประชาชน	ต่อเติมหลังคา คลุม อเนกประสงค์ กว้าง ๕ เมตร ยาว ๙.๕๐ เมตร พร้อมเวที	๑๑๗,๗๐๐	-	-	-	-	ร้อยละความพึง พอใจของผู้ใช้ บริการ	มีพื้นที่ในการ ให้บริการและ การอำนวยความสะดวก และจัด กิจกรรมต่างๆ ให้กับ ประชาชน	กองช่าง

รายละเอียดโครงการพัฒนา
แผนพัฒนาท้องถิ่น (พ.ศ. ๒๕๖๑ - ๒๕๖๕)

องค์การบริหารส่วนตำบลบางครก อำเภอบ้านแหลม จังหวัดเพชรบุรี

ก. ยุทธศาสตร์จังหวัดที่ ๔ การพัฒนาเมือง การค้า การผลิต การบริการและอุตสาหกรรมการท่องเที่ยวที่มีคุณภาพ

ข. ยุทธศาสตร์การพัฒนาขององค์การปกครองส่วนท้องถิ่นในเขตจังหวัดที่ ๑ การพัฒนาด้านโครงสร้างพื้นฐาน

ยุทธศาสตร์ที่ ๒ การพัฒนาด้านโครงสร้างพื้นฐาน

แผนงานอุตสาหกรรมและการโยธา

ที่	โครงการ/กิจกรรม	วัตถุประสงค์	เป้าหมาย (ผลผลิตของ โครงการ)	งบประมาณ					ตัวชี้วัด (KPI)	ผลที่คาดว่าจะ ได้รับ	หน่วยงาน รับผิดชอบหลัก
				๒๕๖๑ (บาท)	๒๕๖๒ (บาท)	๒๕๖๓ (บาท)	๒๕๖๔ (บาท)	๒๕๖๕ (บาท)			
๓๔	ขุดลอกคลองชลประทาน หลุมยี่ม หมู่ที่ ๔ ถึง คลองสวนทุ่ง พิกัดเริ่มต้น E๖๐๒๖๐๕ N ๑๔๕๘๔๘๓ พิกัดสิ้นสุด E ๖๐๒๑๕๕ N ๑๔๕๙๑๘๙	เพื่อให้ ประชาชนมีน้ำ ใช้ในการทำ เกษตรและการ ระบายน้ำ สะดวก	ขุดลอกคลอง กว้าง ๕.๐ เมตร ยาว ๗๕๐ เมตร ลึก ๒.๐ เมตร	-	-	๗๐,๐๐๐	๗๐,๐๐๐	-	ร้อยละ ๘๐ ของ ประชาชน ในพื้นที่มี น้ำใช้เพื่อ การเกษตร	ประชาชนมีน้ำ ใช้ในการเกษตร และการระบาย น้ำได้ดี ลด ปัญหาน้ำท่วมขัง	กองช่าง
๓๕	วางระบายน้ำ หมู่ที่ ๔ ซอยสมบูรณพัฒนา ๒ พิกัดเริ่มต้น E๖๐๓๙๒๓ N ๑๔๕๙๖๕๗ สิ้นสุด E๖๐๔๐๒๔ N ๑๔๕๙๕๑๔	เพื่อให้ ประชาชนมีน้ำ ใช้ในการเกษตร และเป็นการ ระบายน้ำ	ก่อสร้างวางระบาย น้ำ กว้าง ๐.๐๕ เมตร ยาว ๑๓๐ เมตร ลึก ๐.๐๕ เมตร	-	-	๑๙๕,๐๐๐	๑๙๕,๐๐๐	-	ร้อยละ ๘๐ ของ ประชาชน มีน้ำใช้เพื่อ การเกษตร	ประชาชนมีน้ำใช้ ในการเกษตรและ ลดปัญหาน้ำท่วม ขัง	กองช่าง

รายละเอียดโครงการพัฒนา
แผนพัฒนาท้องถิ่น (พ.ศ. ๒๕๖๑ - ๒๕๖๕)

องค์การบริหารส่วนตำบลบางครก อำเภอบ้านแหลม จังหวัดเพชรบุรี

ก. ยุทธศาสตร์จังหวัดที่ ๔ การพัฒนาเมือง การค้า การผลิต การบริการและอุตสาหกรรมการท่องเที่ยวที่มีคุณภาพ

ข. ยุทธศาสตร์การพัฒนาขององค์กรปกครองส่วนท้องถิ่นในเขตจังหวัดที่ ๑ การพัฒนาด้านโครงสร้างพื้นฐาน

ยุทธศาสตร์ที่ ๒ การพัฒนาด้านโครงสร้างพื้นฐาน

แผนงานอุตสาหกรรมและการโยธา

ที่	โครงการ/กิจกรรม	วัตถุประสงค์	เป้าหมาย (ผลผลิตของ โครงการ)	งบประมาณ					ตัวชี้วัด (KPI)	ผลที่คาดว่าจะได้รับ	หน่วยงาน รับผิดชอบหลัก
				๒๕๖๑ (บาท)	๒๕๖๒ (บาท)	๒๕๖๓ (บาท)	๒๕๖๔ (บาท)	๒๕๖๕ (บาท)			
๓๖	ขยายต่อเติมห้องประชุม หมู่ที่ ๔ อบต.บางครก พิกัดที่ตั้งโครงการ E ๖๐๒๙๖๙ N ๑๔๕๙๓๕๗	เพื่อเป็นพื้นที่จัด โครงการกิจกรรม อำนวยความสะดวก ในการให้บริการแก่ ประชาชน	ขยายต่อเติมห้อง ประชุม อบต. กว้าง ๓ เมตร ยาว ๑๔ เมตร	-	๑๗๘,๕๐๐	๑๗๘,๕๐๐	-	-	ร้อยละ ความพึง พอใจของ ผู้ใช้บริการ	ประชาชนได้รับ การบริการและ อำนวยความสะดวก ในการจัด โครงการ/กิจกรรม ต่างๆ	กองช่าง*
๓๗	ติดตั้งลูกข่ายกระจาย ข่าวแบบไร้สาย หมู่ที่ ๖ จำนวน ๑ จุด พิกัดที่ตั้งโครงการ จุดที่ ๑ E ๖๐๐๘๐๕ N ๑๔๕๘๕๔๔	เพื่อให้ประชาชน ได้รับข้อมูลข่าวสาร ประชาสัมพันธ์และ การดำเนินงานของ อบต.	ติดตั้งลูกข่ายห กระจายข่าวแบบ ไร้สาย จำนวน ๑ จุด พร้อมเสาไฟฟ้า	-	๗๕,๐๐๐	๗๕,๐๐๐	-	-	ร้อยละ ความพึง พอใจของ ผู้รับบริการ	ประชาชนในพื้นที่ ได้รับทราบ ข่าวสารและการ ปฏิบัติงานของ อบต.	กองช่าง*

รายละเอียดโครงการพัฒนา
แผนพัฒนาท้องถิ่น (พ.ศ. ๒๕๖๑ - ๒๕๖๕)

องค์การบริหารส่วนตำบลบางครก อำเภอบ้านแหลม จังหวัดเพชรบุรี

ก. ยุทธศาสตร์จังหวัดที่ ๔ การพัฒนาเมือง การค้า การผลิต การบริการและอุตสาหกรรมการท่องเที่ยวที่มีคุณภาพ

ข. ยุทธศาสตร์การพัฒนาขององค์การปกครองส่วนท้องถิ่นในเขตจังหวัดที่ ๑ การพัฒนาด้านโครงสร้างพื้นฐาน

ยุทธศาสตร์ที่ ๒ การพัฒนาด้านโครงสร้างพื้นฐาน

แผนงานอุตสาหกรรมและการโยธา

ที่	โครงการ/กิจกรรม	วัตถุประสงค์	เป้าหมาย (ผลผลิตของ โครงการ)	งบประมาณ					ตัวชี้วัด (KPI)	ผลที่คาดว่าจะ ได้รับ	หน่วยงาน รับผิดชอบหลัก
				๒๕๖๑ (บาท)	๒๕๖๒ (บาท)	๒๕๖๓ (บาท)	๒๕๖๔ (บาท)	๒๕๖๕ (บาท)			
๓๘	ก่อสร้างถนน คสล. หมู่ที่ ๖ ซอยสนใจ พิกัดเริ่มต้น E๖๐๐๙๔๓ N ๑๔๕๕๐๖๐ พิกัดสิ้นสุด E ๖๐๐๙๙๘ N ๑๔๕๗๘๙๓	เพื่อให้ประชาชนมี ถนนสำหรับใช้ในการ คมนาคมได้ อย่างสะดวกและ รวดเร็ว	ก่อสร้างถนน คสล. กว้าง ๓.๐๐ เมตร ยาว ๒๐๕ เมตร หนา ๐.๑๕ เมตร	-	-	๓๐๗,๕๐๐	-	-	จำนวน ถนนที่ได้ มาตรฐาน เพิ่มมากขึ้น	ประชาชนมีถนน ที่ได้มาตรฐานมี การคมนาคม สะดวกรวดเร็ว และปลอดภัย	กองช่าง
๓๙	ติดตั้งลูกข่ายกระจาย ข่าวแบบไร้สาย หมู่ที่ ๘ จำนวน ๑ จุด บริเวณแพตาเล็ก พิกัดที่ตั้งโครงการ จุดที่ ๑ E ๖๐๒๖๐๙ N ๑๔๖๐๐๙๑	เพื่อให้ประชาชน ได้รับข้อมูล ข่าวสาร ประชาสัมพันธ์ และการ ดำเนินงานของ อบต.	ติดตั้งลูกข่ายหอ กระจายข่าวแบบไร้ สาย จำนวน ๑ จุด บริเวณแพตาเล็ก พร้อมเสาไฟฟ้า	-	๗๕,๐๐๐	๗๕,๐๐๐	-	-	ร้อยละ ความพึง พอใจของ ผู้รับบริการ	ประชาชนทุก หมู่บ้านได้รับทราบ ข่าวสารและการ ปฏิบัติงานของ อบต.	กองช่าง*

รายละเอียดโครงการพัฒนา
แผนพัฒนาท้องถิ่น (พ.ศ. ๒๕๖๑ - ๒๕๖๕)

องค์การบริหารส่วนตำบลบางครก อำเภอบ้านแหลม จังหวัดเพชรบุรี

ก. ยุทธศาสตร์จังหวัดที่ ๔ การพัฒนาเมือง การค้า การผลิต การบริการและอุตสาหกรรมการท่องเที่ยวที่มีคุณภาพ

ข. ยุทธศาสตร์การพัฒนาขององค์กรปกครองส่วนท้องถิ่นในเขตจังหวัดที่ ๑ การพัฒนาด้านโครงสร้างพื้นฐาน

ยุทธศาสตร์ที่ ๒ การพัฒนาด้านโครงสร้างพื้นฐาน

แผนงานอุตสาหกรรมและการโยธา

ที่	โครงการ/กิจกรรม	วัตถุประสงค์	เป้าหมาย (ผลผลิตของ โครงการ)	งบประมาณ					ตัวชี้วัด (KPI)	ผลที่คาดว่าจะได้รับ	หน่วยงาน รับผิดชอบหลัก
				๒๕๖๑ (บาท)	๒๕๖๒ (บาท)	๒๕๖๓ (บาท)	๒๕๖๔ (บาท)	๒๕๖๕ (บาท)			
๔๐	ก่อสร้าง/วางบล็อกลอด เหลี่ยม คสล. หมู่ที่ ๘ บริเวณศาลาหมู่บ้าน พิกัดที่ตั้งโครงการ จุดที่ ๑ E ๖๐๒๖๔๘ N ๑๔๖๐๘๒๙	เพื่อให้ ประชาชนมีน้ำ ใช้ในการเกษตร และเป็นการ ระบายน้ำ	ก่อสร้าง/วางบล็อกลอดเหลี่ยม คสล. ขนาด ๑.๘๐X๑.๘๐ X๖ จำนวน ๒ ช่อง	-	-	๔๐๐,๐๐๐	-	-	ร้อยละ ๘๐ ของ ประชาชน มีน้ำใช้เพื่อ การเกษตร	ประชาชนมีน้ำใช้ ในการเกษตร และลดปัญหาน้ำ ท่วมขัง	กองช่าง
๔๑	ปรับปรุงซ่อมแซม สะพาน คสล. หมู่ที่ ๘ บ้านนางเฮียง พิกัดที่ตั้งโครงการ จุดที่ ๑ E ๖๐๒๗๒๕ N ๑๔๖๐๗๒๕	เพื่อให้ ประชาชนมี ถนนสำหรับใช้ ในการคมนาคม ได้อย่างสะดวก และรวดเร็ว	ปรับปรุงซ่อมแซม พื้นฐาน คสล. กว้าง ๔.๐๐ เมตร ยาว ๓๑.๐๐ เมตร	-	-	๙๕,๐๐๐	-	-	จำนวน สะพานที่ ได้ มาตรฐาน เพิ่มมากขึ้น	ประชาชนได้รับ ความสะดวก และความ ปลอดภัยในการ เดินทาง	กองช่าง

รายละเอียดโครงการพัฒนา
แผนพัฒนาท้องถิ่น (พ.ศ. ๒๕๖๑ - ๒๕๖๕)

องค์การบริหารส่วนตำบลบางครก อำเภอบ้านแหลม จังหวัดเพชรบุรี

ก. ยุทธศาสตร์จังหวัดที่ ๔ การพัฒนาเมือง การค้า การผลิต การบริการและอุตสาหกรรมการท่องเที่ยวที่มีคุณภาพ

ข. ยุทธศาสตร์การพัฒนาขององค์การปกครองส่วนท้องถิ่นในเขตจังหวัดที่ ๑ การพัฒนาด้านโครงสร้างพื้นฐาน

ยุทธศาสตร์ที่ ๒ การพัฒนาด้านโครงสร้างพื้นฐาน

แผนงานอุตสาหกรรมและการโยธา

ที่	โครงการ/กิจกรรม	วัตถุประสงค์	เป้าหมาย (ผลผลิตของ โครงการ)	งบประมาณ					ตัวชี้วัด (KPI)	ผลที่คาดว่าจะได้รับ	หน่วยงาน รับผิดชอบหลัก
				๒๕๖๑ (บาท)	๒๕๖๒ (บาท)	๒๕๖๓ (บาท)	๒๕๖๔ (บาท)	๒๕๖๕ (บาท)			
๔๒	ติดตั้งลูกข่ายหอบกระจ่ายข้าวแบบไร้สาย หมู่ที่ ๙ จำนวน ๒ จุด พิกัดที่ตั้งโครงการ จุดที่ ๑ บริเวณบ้านมะขามเรียง E ๖๐๐๕๑๒ N ๑๔๖๒๑๑๖ จุดที่ ๒ บริเวณหน้าบ้านผู้ใหญ่ E ๕๙๘๓๑๔ N ๑๔๖๑๓๕๗	เพื่อให้ประชาชนได้รับข้อมูลข่าวสารประชาสัมพันธ์และการดำเนินงานของ อบต.	ติดตั้งลูกข่ายหอบกระจ่ายข้าวแบบไร้สาย จุดที่ ๑ บริเวณบ้านมะขามเรียง จุดที่ ๒ บริเวณหน้าบ้านผู้ใหญ่	-	๑๕๐,๐๐๐	๑๕๐,๐๐๐	-	-	ร้อยละความพึงพอใจของผู้รับบริการ	ประชาชนทุกหมู่บ้านได้รับทราบข่าวสารและการปฏิบัติงานของ อบต.	กองช่าง*
๔๓	ก่อสร้างท่อลอดเหลี่ยม คสล.หมู่ที่ ๑๐ บริเวณคลองตาภู พิกัดที่ตั้งโครงการ จุดที่ ๑ E ๖๐๐๖๑๐ N ๑๔๕๙๗๔๐	เพื่อให้ประชาชนมีน้ำใช้ในการเกษตรและเป็นการระบายน้ำ	ก่อสร้างท่อลอดเหลี่ยม คสล. ขนาด ๑.๘๐X๑.๘๐ X๖ จำนวน ๒ ช่อง	-	-	๔๐๐,๐๐๐	๔๐๐,๐๐๐	-	ร้อยละ ๘๐ ของประชาชนมีน้ำใช้ในการเกษตรและมีน้ำใช้เพื่อการเกษตร	ประชาชนมีน้ำใช้ในการเกษตรและลดปัญหา น้ำท่วมขัง	กองช่าง

รายละเอียดโครงการพัฒนา
แผนพัฒนาท้องถิ่น (พ.ศ. ๒๕๖๑ - ๒๕๖๕)

องค์การบริหารส่วนตำบลบางครก อำเภอบ้านแหลม จังหวัดเพชรบุรี

ก. ยุทธศาสตร์จังหวัดที่ ๔ การพัฒนาเมือง การค้า การผลิต การบริการและอุตสาหกรรมการท่องเที่ยวที่มีคุณภาพ

ข. ยุทธศาสตร์การพัฒนาขององค์การปกครองส่วนท้องถิ่นในเขตจังหวัดที่ ๑ การพัฒนาด้านโครงสร้างพื้นฐาน

ยุทธศาสตร์ที่ ๒ การพัฒนาด้านโครงสร้างพื้นฐาน

แผนงานอุตสาหกรรมและการโยธา

ที่	โครงการ/กิจกรรม	วัตถุประสงค์	เป้าหมาย (ผลผลิตของ โครงการ)	งบประมาณ					ตัวชี้วัด (KPI)	ผลที่คาดว่าจะ ได้รับ	หน่วยงาน รับผิดชอบหลัก
				๒๕๖๑ (บาท)	๒๕๖๒ (บาท)	๒๕๖๓ (บาท)	๒๕๖๔ (บาท)	๒๕๖๕ (บาท)			
๔๔	ติดตั้งลูกข่ายหอบกระจายข้าวแบบไร้สาย หมู่ที่ ๑๐ จำนวน ๑ จุด บริเวณบ้านนายประจวบ พิกัดที่ตั้งโครงการ จุดที่ ๑ E ๖๐๐๘๘๗ N ๑๔๖๐๔๕๔	เพื่อให้ประชาชนได้รับข้อมูลข่าวสาร ประชาสัมพันธ์ และการดำเนินงานของ อบต.	ติดตั้งลูกข่ายหอบกระจายข้าวแบบไร้สาย จำนวน ๑ จุด บริเวณบ้านนายประจวบ พร้อมเสาไฟฟ้า	-	๗๕,๐๐๐	๗๕,๐๐๐	-	-	ร้อยละ ความพึงพอใจของผู้รับบริการ	ประชาชนทุกหมู่บ้านได้รับทราบข่าวสารและการปฏิบัติงานของ อบต.	กองช่าง*
๔๕	ติดตั้งลูกข่ายหอบกระจายข้าวแบบไร้สาย หมู่ที่ ๑๑ จำนวน ๑ จุด พร้อมเสาไฟฟ้า พิกัดที่ตั้งโครงการ จุดที่ ๑ E ๕๕๘๑๐๒ N ๑๔๕๙๔๔๗	เพื่อให้ประชาชนได้รับข้อมูลข่าวสาร ประชาสัมพันธ์ และการดำเนินงานของ อบต.	ติดตั้งลูกข่ายหอบกระจายข้าวแบบไร้สาย พร้อมเสาไฟฟ้า จำนวน ๑ จุด พร้อมเสาไฟฟ้า	-	๗๕,๐๐๐	๗๕,๐๐๐	-	-	ร้อยละ ความพึงพอใจของผู้รับบริการ	ประชาชนทุกหมู่บ้านได้รับทราบข่าวสารและการปฏิบัติงานของ อบต.	กองช่าง*

รายละเอียดโครงการพัฒนา
แผนพัฒนาท้องถิ่น (พ.ศ. ๒๕๖๑ - ๒๕๖๕)

องค์การบริหารส่วนตำบลบางครก อำเภอบ้านแหลม จังหวัดเพชรบุรี

ก. ยุทธศาสตร์จังหวัดที่ ๔ การพัฒนาเมือง การค้า การผลิต การบริการและอุตสาหกรรมการท่องเที่ยวที่มีคุณภาพ

ข. ยุทธศาสตร์การพัฒนาขององค์กรปกครองส่วนท้องถิ่นในเขตจังหวัดที่ ๑ การพัฒนาด้านโครงสร้างพื้นฐาน

ยุทธศาสตร์ที่ ๒ การพัฒนาด้านโครงสร้างพื้นฐาน

แผนงานอุตสาหกรรมและการโยธา

ที่	โครงการ/กิจกรรม	วัตถุประสงค์	เป้าหมาย (ผลผลิตของ โครงการ)	งบประมาณ					ตัวชี้วัด (KPI)	ผลที่คาดว่าจะได้รับ	หน่วยงาน รับผิดชอบหลัก
				๒๕๖๑ (บาท)	๒๕๖๒ (บาท)	๒๕๖๓ (บาท)	๒๕๖๔ (บาท)	๒๕๖๕ (บาท)			
๔๖	ติดตั้งลูกข่ายหอบกระจายข่าวแบบไร้สาย หมู่ที่ ๑๒ จำนวน ๑ จุด บริเวณบ้านนายพร จงดี พิกัดที่ตั้งโครงการ จุดที่ ๑ E ๖๐๑๑๒๑ N ๑๔๕๙๐๗๗	เพื่อให้ประชาชนได้รับข้อมูลข่าวสาร ประชาสัมพันธ์ และการดำเนินงานของ อบต.	ติดตั้งลูกข่ายหอบกระจายข่าวแบบไร้สาย พร้อมเสาไฟฟ้า จำนวน ๑ จุด พร้อมเสาไฟฟ้า	-	๗๕,๐๐๐	๗๕,๐๐๐	-	-	ร้อยละ ความพึงพอใจของผู้รับบริการ	ประชาชนทุกหมู่บ้านได้รับทราบข่าวสารและการปฏิบัติงานของ อบต.	กองช่าง*
๔๗	ปักเข็มป้องกันน้ำเซาะตลิ่ง หมู่ที่ ๑๒ บริเวณหน้าศาลากลางหมู่บ้าน พิกัดที่ตั้งโครงการ จุดที่ ๑ E ๖๐๑๙๒๔ N ๑๔๕๙๖๕๓	-เพื่อป้องกันการพังของตลิ่ง - เพื่อให้ประชาชนมีความปลอดภัยในการสัญจรไป - มา	ปักเข็มป้องกันน้ำเซาะตลิ่ง ความยาว ๑๐๐ เมตร	-	-	๒๕๐,๐๐๐	๒๕๐,๐๐๐	-	ปัญหาการกัดเซาะในพื้นที่ลดลง ร้อยละ ๕๐	ลดปัญหาการกัดเซาะตลิ่ง	กองช่าง

รายละเอียดโครงการพัฒนา
แผนพัฒนาท้องถิ่น (พ.ศ. ๒๕๖๑ - ๒๕๖๕)

องค์การบริหารส่วนตำบลบางครก อำเภอบ้านแหลม จังหวัดเพชรบุรี

ก. ยุทธศาสตร์จังหวัดที่ ๔ การพัฒนาเมือง การค้า การผลิต การบริการและอุตสาหกรรมการท่องเที่ยวที่มีคุณภาพ

ข. ยุทธศาสตร์การพัฒนาขององค์กรปกครองส่วนท้องถิ่นในเขตจังหวัดที่ ๑ การพัฒนาด้านโครงสร้างพื้นฐาน

ยุทธศาสตร์ที่ ๒ การพัฒนาด้านโครงสร้างพื้นฐาน

แผนงานอุตสาหกรรมและการโยธา

ที่	โครงการ/กิจกรรม	วัตถุประสงค์	เป้าหมาย (ผลผลิตของ โครงการ)	งบประมาณ					ตัวชี้วัด (KPI)	ผลที่คาดว่าจะได้รับ	หน่วยงาน รับผิดชอบหลัก
				๒๕๖๑ (บาท)	๒๕๖๒ (บาท)	๒๕๖๓ (บาท)	๒๕๖๔ (บาท)	๒๕๖๕ (บาท)			
๔๘	ก่อสร้างถนน คสล.หมู่ที่ ๑ บริเวณบ้านนาย บำเพ็ญ (ซอยแจ็ก เป้) พิกัดสิ้นสุด E ๖๐๓๖๔๐ N ๑๔๕๕๖๔๕	เพื่อให้ ประชาชนมี ถนนสำหรับใช้ ในการคมนาคม ได้อย่างสะดวก รวดเร็ว	ก่อสร้างถนน คสล.เริ่มต้น โครงการบริเวณบ้านนาย บำเพ็ญ สิ้นสุดบริเวณ ถนน คสล.เดิม กว้าง ๔.๐๐ เมตร ยาว ๓๐๐.๐ เมตร หนา ๐.๑๕ เมตร	-	๕๖๗,๐๐๐	๕๖๗,๐๐๐	-	-	จำนวนถนน ที่ได้ มาตรฐาน เพิ่มมากขึ้น	ประชาชนมี ถนนที่ได้ มาตรฐานมีการ คมนาคมที่ สะดวกรวดเร็ว และปลอดภัย	กองช่าง
๔๙	ขยายต่อเติมหลังคาคลุม อเนกประสงค์ อบต.บางครก พิกัดเริ่มต้น E ๖๐๒๔๘๓ สิ้นสุด N ๑๔๕๕๕๕๒	เพื่อให้ใช้เป็น พื้นที่ในการจัด โครงการ/ กิจกรรมการ อำนวยความสะดวก และการ ให้บริการแก่ ประชาชน	ต่อเติมหลังคาคลุม อเนกประสงค์ กว้าง ๕.๐ เมตร ยาว ๗.๖๐ เมตร จำนวน ๒ ช่อง หรือมี พื้นที่ใช้สอยภายใน ๗๖.๐ ตารางเมตร	-	๑๐๘,๙๐๐	๑๐๘,๙๐๐	๑๐๘,๙๐๐	-	ร้อยละ ความพึง พอใจของ ผู้ใช้บริการ	ประชาชนได้รับ การบริการและ อำนวยความสะดวก ในการ จัดโครงการ และกิจกรรม ต่างๆ	กองช่าง*

รายละเอียดโครงการพัฒนา
แผนพัฒนาท้องถิ่น (พ.ศ. ๒๕๖๑ - ๒๕๖๕)

องค์การบริหารส่วนตำบลบางครก อำเภอบ้านแหลม จังหวัดเพชรบุรี

ก. ยุทธศาสตร์จังหวัดที่ ๔ การพัฒนาเมือง การค้า การผลิต การบริการและอุตสาหกรรมการท่องเที่ยวที่มีคุณภาพ

ข. ยุทธศาสตร์การพัฒนาขององค์กรปกครองส่วนท้องถิ่นในเขตจังหวัดที่ ๑ การพัฒนาด้านโครงสร้างพื้นฐาน

ยุทธศาสตร์ที่ ๒ การพัฒนาด้านโครงสร้างพื้นฐาน

แผนงานอุตสาหกรรมและการโยธา

ที่	โครงการ/กิจกรรม	วัตถุประสงค์	เป้าหมาย (ผลผลิตของ โครงการ)	งบประมาณ					ตัวชี้วัด (KPI)	ผลที่คาดว่าจะได้รับ	หน่วยงาน รับผิดชอบหลัก
				๒๕๖๑ (บาท)	๒๕๖๒ (บาท)	๒๕๖๓ (บาท)	๒๕๖๔ (บาท)	๒๕๖๕ (บาท)			
๕๐	ก่อสร้างถนน คสล.หมู่ที่ ๑๑ (แยกไปบ้านนางสาวท โค้วไล่)	เพื่อให้ประชาชนมีถนนสำหรับใช้ในการคมนาคมได้อย่างสะดวก รวดเร็ว	ก่อสร้างถนน คสล. เริ่มต้นโครงการจากแยกไปบ้านนางสาวท โค้วไล่ กว้าง ๓.๐ เมตร ยาว ๕๕๔ เมตร หนา ๐.๑๕ เมตร	-	๘๔๐,๐๐๐	๘๔๐,๐๐๐	-	-	จำนวนถนนที่ได้ มาตรฐาน เพิ่มมากขึ้น	ประชาชนมีถนนที่ได้มาตรฐานมีการคมนาคมที่สะดวก รวดเร็วและปลอดภัย	กองช่าง
๕๑	ปรับปรุงลานกีฬา หอประชุมอเนกประสงค์ หมู่ที่ ๔ (ต่อจากเดิม) พิกัดเริ่มต้น E ๖๐๒๒๕๙ สิ้นสุด N ๑๔๖๐๖๔๔	เพื่อให้มีพื้นที่ในการให้บริการและการอำนวยความสะดวกให้แก่ประชาชนและมีพื้นที่ในการจัดกิจกรรมต่างๆ	ปรับปรุงลานกีฬา หอประชุม อเนกประสงค์ หนา ๐.๑๒ เมตร หรือมีพื้นที่เทคอนกรีตไม่น้อยกว่า ๒๓๖๖.๘๔ ตรม.	-	-	๑,๐๘๐,๐๐๐	๑,๐๘๐,๐๐๐	-	ร้อยละความพึงพอใจของผู้ใช้บริการ	มีพื้นที่ในการให้บริการและการอำนวยความสะดวก และจัดกิจกรรมต่างๆให้กับประชาชน	กองช่าง

รายละเอียดโครงการพัฒนา
แผนพัฒนาท้องถิ่น (พ.ศ. ๒๕๖๑ - ๒๕๖๕)

องค์การบริหารส่วนตำบลบางครก อำเภอบ้านแหลม จังหวัดเพชรบุรี

ก. ยุทธศาสตร์จังหวัดที่ ๔ การพัฒนาเมือง การค้า การผลิต การบริการและอุตสาหกรรมการท่องเที่ยวที่มีคุณภาพ

ข. ยุทธศาสตร์การพัฒนาขององค์กรปกครองส่วนท้องถิ่นในเขตจังหวัดที่ ๑ การพัฒนาด้านโครงสร้างพื้นฐาน

ยุทธศาสตร์ที่ ๒ การพัฒนาด้านโครงสร้างพื้นฐาน

แผนงานอุตสาหกรรมและการโยธา

ที่	โครงการ/กิจกรรม	วัตถุประสงค์	เป้าหมาย (ผลผลิตของ โครงการ)	งบประมาณ					ตัวชี้วัด (KPI)	ผลที่คาดว่าจะได้รับ	หน่วยงาน รับผิดชอบหลัก
				๒๕๖๑ (บาท)	๒๕๖๒ (บาท)	๒๕๖๓ (บาท)	๒๕๖๔ (บาท)	๒๕๖๕ (บาท)			
๕๒	ติดตั้งลูกข่ายหอบกระจาย ข้าวแบบไร้สาย หมู่ที่ ๕ จำนวน ๑ จุด บริเวณ รพ.สต. พิกัดที่ตั้งโครงการ จุดที่ ๑ E ๖๐๑๓๘๑ N ๑๔๖๑๐๔๘	เพื่อให้ประชาชน ได้รับข้อมูล ข่าวสาร ประชาสัมพันธ์ และการ ดำเนินงานของ อบต.	ติดตั้งลูกข่ายหอบ กระจายข้าว แบบไร้สาย พร้อมเสาไฟฟ้า จำนวน ๑ จุด พร้อมเสาไฟฟ้า	-	๗๕,๐๐๐	๗๕,๐๐๐	-	-	ร้อยละ ความพึง พอใจของ ผู้รับบริการ	ประชาชนทุก หมู่บ้านได้ รับทราบ ข่าวสารและ การปฏิบัติงาน ของ อบต.	กองช่าง*
๕๓	ปรับปรุงถนน คสล. หมู่ ที่ ๓ สายบ้านนางแก้ว เริ่มต้น E ๖๐๓๔๘๕ N ๑๔๕๕๘๒๕	เพื่อให้ประชาชน มีถนนสำหรับใช้ ในการคมนาคม ได้อย่างสะดวก รวดเร็ว	ปรับปรุงถนน คสล.บริเวณ บ้านนางแก้ว กว้าง ๒.๐ เมตร ยาว ๘๐ เมตร หนา ๐.๑๕ เมตร				๙๕,๐๐๐	๙๕,๐๐๐	จำนวน ถนนที่ได้ มาตรฐาน เพิ่มมาก ขึ้น	ประชาชนมี ถนนที่ได้ มาตรฐานมี การคมนาคม ที่สะดวก รวดเร็วและ ปลอดภัย	กองช่าง

รายละเอียดโครงการพัฒนา
แผนพัฒนาท้องถิ่น (พ.ศ. ๒๕๖๑ - ๒๕๖๕)

องค์การบริหารส่วนตำบลบางครก อำเภอบ้านแหลม จังหวัดเพชรบุรี

ก. ยุทธศาสตร์จังหวัดที่ ๔ การพัฒนาเมือง การค้า การผลิต การบริการและอุตสาหกรรมการท่องเที่ยวที่มีคุณภาพ

ข. ยุทธศาสตร์การพัฒนาขององค์การปกครองส่วนท้องถิ่นในเขตจังหวัดที่ ๑ การพัฒนาด้านโครงสร้างพื้นฐาน

ยุทธศาสตร์ที่ ๒ การพัฒนาด้านโครงสร้างพื้นฐาน

แผนงานอุตสาหกรรมและการโยธา

ที่	โครงการ/กิจกรรม	วัตถุประสงค์	เป้าหมาย (ผลผลิตของ โครงการ)	งบประมาณ					ตัวชี้วัด (KPI)	ผลที่คาดว่าจะได้รับ	หน่วยงาน รับผิดชอบ หลัก
				๒๕๖๑ (บาท)	๒๕๖๒ (บาท)	๒๕๖๓ (บาท)	๒๕๖๔ (บาท)	๒๕๖๕ (บาท)			
๕๔	ปรับปรุงถนนหินลูกรังเพิ่ม หมู่ที่ ๙ บริเวณบ้านนาง เจิม บุญนำมา เริ่มต้น E๕๕๙๙๙๕๒ N๑๔๖๐๙๕๓ สิ้นสุด E ๕๕๙๙๙๐๑ N ๑๔๖๐๘๓๙	เพื่อให้ ประชาชนมี ถนนสำหรับ ใช้ในการ คมนาคมได้ อย่างสะดวก รวดเร็ว	ปรับปรุงถนนหินลูกรัง บริเวณบ้านนางเจิม บุญนำมา กว้าง ๓๐๐ เมตร ยาว ๘๐ เมตร สูงเฉลี่ย ๐.๘๐ เมตร	-	-	-	๔๕๐,๐๐๐	๔๕๐,๐๐๐	จำนวน ถนนที่ได้ มาตรฐาน เพิ่มขึ้น มากขึ้น	ประชาชนมี ถนนที่ได้ มาตรฐานมี การคมนาคม ที่สะดวก รวดเร็วและ ปลอดภัย	กองช่าง
๕๕	ปรับปรุงท่อลอดถนน หมู่ที่ ๑๐ สายคลองตาภู	เพื่อป้องกัน การพังของ ตลิ่ง	ปรับปรุงท่อลอดด้วย การปักเข็มรูปตัวโอ จำนวน ๗ ท่อน วางท่อ ⊙ ๑.๐๐x๑.๐๐ จำนวน ๔ ท่อน และถม ดินหรือหินผุจำนวนไม่ น้อยกว่า ๓๐ ลบ.ม.	-	๔๔,๕๐๐	๔๔,๕๐๐	-	-	ร้อยละ ๘๐ ของ พื้นที่ ได้รับการ พัฒนา เพิ่มขึ้น	ปัญหาการ กัดเซาะตลิ่ง ลดลงและ ป้องกัน อุทกภัย	กองช่าง*

รายละเอียดโครงการพัฒนา
แผนพัฒนาท้องถิ่น (พ.ศ. ๒๕๖๑ - ๒๕๖๕)

องค์การบริหารส่วนตำบลบางครก อำเภอบ้านแหลม จังหวัดเพชรบุรี

ก. ยุทธศาสตร์จังหวัดที่ ๔ การพัฒนาเมือง การค้า การผลิต การบริการและอุตสาหกรรมการท่องเที่ยวที่มีคุณภาพ

ข. ยุทธศาสตร์การพัฒนาขององค์กรปกครองส่วนท้องถิ่นในเขตจังหวัดที่ ๑ การพัฒนาด้านโครงสร้างพื้นฐาน

ยุทธศาสตร์ที่ ๒ การพัฒนาด้านโครงสร้างพื้นฐาน

แผนงานอุตสาหกรรมและการโยธา

ที่	โครงการ/กิจกรรม	วัตถุประสงค์	เป้าหมาย (ผลผลิตของ โครงการ)	งบประมาณ					ตัวชี้วัด (KPI)	ผลที่คาดว่าจะได้รับ	หน่วยงาน รับผิดชอบ หลัก
				๒๕๖๑ (บาท)	๒๕๖๒ (บาท)	๒๕๖๓ (บาท)	๒๕๖๔ (บาท)	๒๕๖๕ (บาท)			
๕๖	ขุดลอกคลองตาไข่ หมู่ที่ ๔ จากแม่น้ำเพชรบุรี พิกัดเริ่มต้น E ๖๐๓๔๑๑ N๑๔๕๙๒๔๗ สิ้นสุด E ๖๐๓๔๑๑ N๑๔๕๙๒๔๗	เพื่อให้ ประชาชน มีน้ำใช้ใน การทำ เกษตรและ การระบาย น้ำสะดวก	ขุดลอกคลอง กว้าง ๕ เมตร ยาว ๑,๐๐๐ เมตร ลึก ๒.๐ เมตร ปริมาตรดินขุดไม่ น้อยกว่า ๑,๔๔๐ ลบ.ม. พร้อมรื้อถอน โครงสร้างประตุน้ำ คสล. ขนาด กว้าง ๑๒ เมตร ยาว ๑๒ เมตร	-	-	๑๖๐,๕๐๐	๑๖๐,๕๐๐	๑๖๐,๕๐๐	ร้อยละ ๘๐ ของ ประชาชน ในพื้นที่มี น้ำใช้เพื่อ การเกษ ตร	ประชาชนมี น้ำใช้ใน การเกษตร และการ ระบายน้ำได้ ดี ลดปัญหา น้ำท่วมขัง	กองช่าง
รวม	๕๖ โครงการ			๑๐,๔๑๖,๘๐๐	๗,๘๐๕,๔๐๐	๖,๖๖๖,๔๐๐	๔,๔๑๒,๔๐๐	๑,๒๔๕,๕๐๐			

รายละเอียดโครงการพัฒนา
แผนพัฒนาท้องถิ่น (พ.ศ. ๒๕๖๑ - ๒๕๖๕)

องค์การบริหารส่วนตำบลบางครก อำเภอบ้านแหลม จังหวัดเพชรบุรี

ค. ยุทธศาสตร์จังหวัดที่ ๔ การพัฒนาเมือง การค้า การผลิต การบริการและอุตสาหกรรมการท่องเที่ยวที่มีคุณภาพ

ง. ยุทธศาสตร์การพัฒนาขององค์กรปกครองส่วนท้องถิ่นในเขตจังหวัดที่ ๑ การพัฒนาด้านโครงสร้างพื้นฐาน

ยุทธศาสตร์ที่ ๒ การพัฒนาด้านโครงสร้างพื้นฐาน

แผนงานการเกษตร

ที่	โครงการ/กิจกรรม	วัตถุประสงค์	เป้าหมาย (ผลผลิตของ โครงการ)	งบประมาณ					ตัวชี้วัด (KPI)	ผลที่คาดว่าจะได้รับ	หน่วยงาน รับผิดชอบ หลัก
				๒๕๖๑ (บาท)	๒๕๖๒ (บาท)	๒๕๖๓ (บาท)	๒๕๖๔ (บาท)	๒๕๖๕ (บาท)			
๑	ขุดลอกคลองหลุมยี่ม ชลประทาน หมู่ที่ ๑ - ๓ เริ่มต้น E ๐๖๐๑๔๐๕ สิ้นสุด N ๑๔๖๐๐๘๓ เริ่มต้น E ๐๖๐๑๓๔๐ สิ้นสุด N ๑๔๖๐๐๔๑	เพื่อให้ ประชาชนมีน้ำ ใช้ในการเกษตร และเป็นการ ระบายน้ำ	ขุดลอกคลอง กว้าง ๗ เมตร ระยะทาง ๕,๐๐๐ เมตร ลึก ๒ เมตร	๒๐๐,๐๐๐	๒๐๐,๐๐๐	๒๐๐,๐๐๐	๒๐๐,๐๐๐	๒๐๐,๐๐๐	ร้อยละ ๘๐ ของ ประชาชนที่มี น้ำใช้เพื่อ การเกษตร	ประชาชนมีน้ำใช้ ในการเกษตรและ ลดปัญหาน้ำ ท่วมขัง	กองช่าง
๒	ขุดลอกคลอง หมู่ที่ ๕ บริเวณบ้านนางแก้ว แถวเครื่องมือฯ - หลัง อนามัย (ด้านหลัง) เริ่มต้น E ๐๖๐๑๔๐๕ สิ้นสุด N ๑๔๖๐๐๘๓ เริ่มต้น E ๐๖๐๑๓๔๐ สิ้นสุด N ๑๔๖๐๐๔๑	เพื่อให้ ประชาชนมีน้ำ ใช้ในการเกษตร และเป็นการ ระบายน้ำ	ขุดลอกคลอง กว้าง ๔ เมตร ระยะทาง ๔๕๐ เมตร ลึกเฉลี่ย ๒ เมตร พร้อมฝังท่อ ระบายน้ำ	-	๓๖,๐๐๐	-	๓๖,๐๐๐	-	ร้อยละ ๘๐ ของ ประชาชนที่มี น้ำใช้เพื่อ การเกษตร	ประชาชนมีน้ำใช้ ในการเกษตรและ ลดปัญหาน้ำ ท่วมขัง	กองช่าง

รายละเอียดโครงการพัฒนา
แผนพัฒนาท้องถิ่น (พ.ศ. ๒๕๖๑ - ๒๕๖๕)

องค์การบริหารส่วนตำบลบางครก อำเภอบ้านแหลม จังหวัดเพชรบุรี

ค. ยุทธศาสตร์จังหวัดที่ ๔ การพัฒนาเมือง การค้า การผลิต การบริการและอุตสาหกรรมการท่องเที่ยวที่มีคุณภาพ

ง. ยุทธศาสตร์การพัฒนาขององค์กรปกครองส่วนท้องถิ่นในเขตจังหวัดที่ ๑ การพัฒนาด้านโครงสร้างพื้นฐาน

ยุทธศาสตร์ที่ ๒ การพัฒนาด้านโครงสร้างพื้นฐาน

แผนงานการเกษตร

ที่	โครงการ/กิจกรรม	วัตถุประสงค์	เป้าหมาย (ผลผลิตของ โครงการ)	งบประมาณ					ตัวชี้วัด (KPI)	ผลที่คาดว่าจะได้รับ	หน่วยงาน รับผิดชอบหลัก
				๒๕๖๑ (บาท)	๒๕๖๒ (บาท)	๒๕๖๓ (บาท)	๒๕๖๔ (บาท)	๒๕๖๕ (บาท)			
๓	ขุดลอกคลองหลังวัด เขาตะเครา หมู่ที่ ๕ บริเวณบ้านนางอรุณ คงจตุ - บ้านนางวิยะดา ทองคำ เริ่มต้น E ๐๖๐๐๙๒๘ สิ้นสุด N ๑๔๖๑๑๖๒ เริ่มต้น E ๐๖๐๐๐๘๒ สิ้นสุด N ๑๔๖๐๘๓๑	เพื่อให้ ประชาชนมีน้ำ ใช้ใน การเกษตร และเป็นการ ระบายน้ำ	ขุดลอกคลอง กว้าง ๔ เมตร ระยะทาง ๑,๐๐๐ เมตร ลึกเฉลี่ย ๒ เมตร	-	๘๐,๐๐๐	๘๐,๐๐๐	๘๐,๐๐๐	-	ร้อยละ๘๐ ของ ประชาชนที่มี น้ำใช้เพื่อ การเกษตร	ประชาชนมีน้ำ ใช้ใน การเกษตร และลดปัญหา น้ำท่วมขัง	กองช่าง
๔	ขุดลอกหลุมยืม หมู่ที่ ๕ บริเวณคันกันน้ำเค็ม หมู่ที่ ๕ หมู่ที่ ๕ เริ่มต้น E ๐๖๐๒๘๑๙ สิ้นสุด N ๑๔๕๘๖๒๑ เริ่มต้น E ๐๖๐๑๕๖๘ สิ้นสุด N ๑๔๖๑๒๘๕	เพื่อให้ ประชาชนมี น้ำใช้ใน การเกษตร และเป็นการ ระบายน้ำ	ขุดลอกคลองหลุมยืม กว้าง ๔ เมตร ระยะทาง ๓,๐๐๐ เมตร ลึก ๒ เมตร	-	๒๔๐,๐๐๐	๒๔๐,๐๐๐	-	-	ร้อยละ๘๐ ของ ประชาชนที่ มีน้ำใช้เพื่อ การเกษตร	ประชาชนมี น้ำใช้ใน การเกษตร และลด ปัญหาน้ำ ท่วมขัง	กองช่าง

รายละเอียดโครงการพัฒนา
แผนพัฒนาท้องถิ่น (พ.ศ. ๒๕๖๑ - ๒๕๖๕)

องค์การบริหารส่วนตำบลบางครก อำเภอบ้านแหลม จังหวัดเพชรบุรี

ค. ยุทธศาสตร์จังหวัดที่ ๔ การพัฒนาเมือง การค้า การผลิต การบริการและอุตสาหกรรมการท่องเที่ยวที่มีคุณภาพ

ง. ยุทธศาสตร์การพัฒนาขององค์กรปกครองส่วนท้องถิ่นในเขตจังหวัดที่ ๑ การพัฒนาด้านโครงสร้างพื้นฐาน

ยุทธศาสตร์ที่ ๒ การพัฒนาด้านโครงสร้างพื้นฐาน

แผนงานการเกษตร

ที่	โครงการ/กิจกรรม	วัตถุประสงค์	เป้าหมาย (ผลผลิตของ โครงการ)	งบประมาณ					ตัวชี้วัด (KPI)	ผลที่คาดว่าจะได้รับ	หน่วยงาน รับผิดชอบหลัก
				๒๕๖๑ (บาท)	๒๕๖๒ (บาท)	๒๕๖๓ (บาท)	๒๕๖๔ (บาท)	๒๕๖๕ (บาท)			
๕	ชุดลอกคลอง/กำจัดวัชพืชในลำคลองทั้งตำบล	เพื่อให้ประชาชนมีน้ำใช้ในการเกษตร และเป็นการระบายน้ำ	กำจัดวัชพืชในลำคลอง	๕๐๐,๐๐๐	๕๐๐,๐๐๐	๕๐๐,๐๐๐	๕๐๐,๐๐๐	๕๐๐,๐๐๐	ร้อยละ ๘๐ ของประชาชนมีน้ำใช้เพื่อการเกษตร	ประชาชนมีน้ำใช้ในการเกษตร และลดปัญหาน้ำท่วมขัง	กองช่าง
๖	ชุดลอกคลองขอยสมหวัง หมู่ที่ ๔ บริเวณสามแยกวัดเขาตะเครา ถึงบริเวณบ้านป่านุ่น เริ่มต้น E ๐๖๐๓๑๕๔ เริ่มต้น N ๑๔๕๙๐๓๐ สิ้นสุด E ๐๖๐๓๓๗๕ สิ้นสุด N ๑๔๕๘๗๔๐	เพื่อให้ประชาชนมีน้ำใช้ในการเกษตรและเป็นการระบายน้ำ	ชุดลอกคลองจุดเริ่มต้นบริเวณสามแยกวัดเขาตะเครา จุดสิ้นสุดบริเวณบ้านป่านุ่น กว้าง ๓ เมตร ระยะทาง ๔๑๐ เมตร ลึกเฉลี่ย ๒ เมตร	๒๙,๐๐๐	๒๙,๐๐๐	-	-	-	ร้อยละ ๘๐ ของประชาชนที่มีน้ำใช้เพื่อการเกษตร	ประชาชนมีน้ำใช้ในการเกษตร และลดปัญหาน้ำท่วมขัง	กองช่าง
รวม	๖ โครงการ			๗๒๙,๐๐๐	๑,๐๘๕,๐๐๐	๑,๐๒๐,๐๐๐	๘๑๖,๐๐๐	๗๐๐,๐๐๐			

รายละเอียดโครงการพัฒนา
แผนพัฒนาท้องถิ่น (พ.ศ. ๒๕๖๑ - ๒๕๖๕)
องค์การบริหารส่วนตำบลบางครก อำเภอบ้านแหลม จังหวัดเพชรบุรี

- จ. ยุทธศาสตร์จังหวัดที่ ๔ การพัฒนาเมือง การค้า การผลิต การบริการและอุตสาหกรรมการท่องเที่ยวที่มีคุณภาพ
- ฉ. ยุทธศาสตร์การพัฒนาขององค์กรปกครองส่วนท้องถิ่นในเขตจังหวัดที่ ๔ การพัฒนาด้านการวางแผน การส่งเสริมการลงทุน พาณิชยกรรม เศรษฐกิจพอเพียงและการท่องเที่ยว

ยุทธศาสตร์ที่ ๓ การส่งเสริมเศรษฐกิจชุมชนตามหลักปรัชญาเศรษฐกิจพอเพียง
แผนงานสร้างความเข้มแข็งของชุมชน

ที่	โครงการ/กิจกรรม	วัตถุประสงค์	เป้าหมาย (ผลผลิตของ โครงการ)	งบประมาณ					ตัวชี้วัด (KPI)	ผลที่คาดว่าจะ ได้รับ	หน่วยงาน รับผิดชอบหลัก
				๒๕๖๑ (บาท)	๒๕๖๒ (บาท)	๒๕๖๓ (บาท)	๒๕๖๔ (บาท)	๒๕๖๕ (บาท)			
๑	สนับสนุน/ส่งเสริม กิจกรรมสตรี	เพื่อส่งเสริมให้สตรีมี ความรู้ ความสามารถ	อบรมพัฒนา กิจกรรมของสตรี	๕๐,๐๐๐	๕๐,๐๐๐	๕๐,๐๐๐	๕๐,๐๐๐	๕๐,๐๐๐	จำนวน ผู้เข้าร่วม กิจกรรม	สตรีในตำบลมี ความรู้ความ สามารถเพิ่ม มากขึ้น	สำนักปลัด
๒	โครงการส่งเสริมอาชีพ และเพิ่มรายได้ให้แก่ ประชาชน	เพื่อส่งเสริมให้ ประชาชนมีความรู้สร้าง อาชีพและมีรายได้อีก มีรายได้เพียงพอต่อการ ดำรงชีพ	จัดฝึกอบรมอาชีพ ให้แก่ประชาชน	๓๐,๐๐๐	๒๐,๐๐๐	๒๐,๐๐๐	๒๐,๐๐๐	๒๐,๐๐๐	จำนวน ประชาชนที่ เข้าร่วม โครงการ/ กิจกรรม	ประชาชนมี ความรู้ในการ ประกอบอาชีพ และมีรายได้	สำนักปลัด
๓	โครงการส่งเสริมการ ดำเนินงานตามหลัก เศรษฐกิจพอเพียง	เพื่อให้ผู้นำหลักเศรษฐกิจ พอเพียง มาปรับใช้ในการดำเนินงาน และ การประกอบอาชีพ	จัดฝึกอบรมและ ศึกษาดูงาน	๔๐,๐๐๐	๑๕,๐๐๐	๑๕,๐๐๐	๑๕,๐๐๐	๑๕,๐๐๐	จำนวน ประชาชนที่ เข้าร่วม โครงการ/ กิจกรรม	ประชาชนมี ความรู้ในการ ประกอบอาชีพ และมีรายได้	สำนักปลัด

รายละเอียดโครงการพัฒนา
แผนพัฒนาท้องถิ่น (พ.ศ. ๒๕๖๑ - ๒๕๖๕)

องค์การบริหารส่วนตำบลบางครก อำเภอบ้านแหลม จังหวัดเพชรบุรี

- ก. ยุทธศาสตร์จังหวัดที่ ๔ การพัฒนาเมือง การค้า การผลิต การบริการและอุตสาหกรรมการท่องเที่ยวที่มีคุณภาพ
- ข. ยุทธศาสตร์การพัฒนาขององค์กรปกครองส่วนท้องถิ่นในเขตจังหวัดที่ ๔ การพัฒนาด้านการวางแผน การส่งเสริมการลงทุน พาณิชยกรรม เศรษฐกิจพอเพียงและการท่องเที่ยว

ยุทธศาสตร์ที่ ๓ การส่งเสริมเศรษฐกิจชุมชนตามหลักปรัชญาเศรษฐกิจพอเพียง
แผนงานสร้างความเข้มแข็งของชุมชน

ที่	โครงการ/กิจกรรม	วัตถุประสงค์	เป้าหมาย (ผลผลิตของ โครงการ)	งบประมาณ					ตัวชี้วัด (KPI)	ผลที่คาดว่าจะได้รับ	หน่วยงาน รับผิดชอบหลัก
				๒๕๖๑ (บาท)	๒๕๖๒ (บาท)	๒๕๖๓ (บาท)	๒๕๖๔ (บาท)	๒๕๖๕ (บาท)			
๔	โครงการพัฒนา คุณภาพชีวิตสตรี/ ผู้สูงอายุ	เพื่อส่งเสริม กิจกรรมสตรีและ ผู้สูงอายุ	จัดกิจกรรม ให้แก่สตรี/ ผู้สูงอายุ	๘๐,๐๐๐	-	-	-	-	ร้อยละของผู้ที่ เข้าร่วม โครงการ/ กิจกรรมได้ พัฒนาคุณภาพ ชีวิตเพิ่มมากขึ้น	สตรี/ผู้สูงอายุ มีคุณภาพชีวิต ที่ดีขึ้น	สำนักปลัด
๕	โครงการพัฒนา คุณภาพชีวิตผู้สูงอายุ	เพื่อส่งเสริม กิจกรรมผู้สูงอายุ	จัดกิจกรรม ให้แก่ ผู้สูงอายุ	-	๓๐,๐๐๐	๔๐,๐๐๐	๓๐,๐๐๐	๓๐,๐๐๐	ร้อยละของผู้ที่ เข้าร่วม โครงการ/ กิจกรรมได้ พัฒนาคุณภาพ ชีวิตเพิ่มมากขึ้น	ผู้สูงอายุมี คุณภาพชีวิต ที่ดีขึ้น	สำนักปลัด
รวม	๕ โครงการ			๒๐๐,๐๐๐	๑๑๕,๐๐๐	๑๑๕,๐๐๐	๑๑๕,๐๐๐	๑๑๕,๐๐๐			

**รายละเอียดโครงการพัฒนา
แผนพัฒนาท้องถิ่น (พ.ศ. ๒๕๖๑ - ๒๕๖๕)
องค์การบริหารส่วนตำบลบางครก อำเภอบ้านแหลม จังหวัดเพชรบุรี**

- จ. ยุทธศาสตร์จังหวัดที่ ๔ การพัฒนาเมือง การค้า การผลิต การบริการและอุตสาหกรรมการท่องเที่ยวที่มีคุณภาพ
- ฉ. ยุทธศาสตร์การพัฒนาขององค์กรปกครองส่วนท้องถิ่นในเขตจังหวัดที่ ๔ การพัฒนาด้านการวางแผน การส่งเสริมการลงทุน พาณิชยกรรม เศรษฐกิจพอเพียงและการท่องเที่ยว

**ยุทธศาสตร์ที่ ๓ การส่งเสริมเศรษฐกิจชุมชนตามหลักปรัชญาเศรษฐกิจพอเพียง
แผนงานการเกษตร**

ที่	โครงการ/กิจกรรม	วัตถุประสงค์	เป้าหมาย (ผลผลิตของ โครงการ)	งบประมาณ					ตัวชี้วัด (KPI)	ผลที่คาดว่าจะได้รับ	หน่วยงาน รับผิดชอบหลัก
				๒๕๖๑ (บาท)	๒๕๖๒ (บาท)	๒๕๖๓ (บาท)	๒๕๖๔ (บาท)	๒๕๖๕ (บาท)			
๑	อบรมให้ความรู้เกี่ยวกับการทำสวนมะพร้าว	เพื่อส่งเสริมให้ประชาชนมีความรู้สร้างอาชีพและมีรายได้	จัดฝึกอบรมให้ความรู้เกี่ยวกับทำสวนมะพร้าว	๕๐,๐๐๐	-	๕๐,๐๐๐	๕๐,๐๐๐	๕๐,๐๐๐	จำนวนครัวเรือนที่เข้าร่วมโครงการ/กิจกรรม	ประชาชนมีความรู้ในการประกอบอาชีพและมีรายได้	สำนักปลัด
๒	โครงการลดความเสี่ยงเกษตรกรจากการระบาดของศัตรูพืช	เพื่อพัฒนาเกษตรกรมีความรู้เรื่องการควบคุมศัตรูพืชโดยวิธีผสมผสานและการใช้สารเคมีอย่างถูกต้องและปลอดภัย	จัดฝึกอบรมและจัดกระบวนการเรียนรู้แก่เกษตรกรในตำบลบางครก	๓๐,๐๐๐	-	-	๓๐,๐๐๐	๓๐,๐๐๐	การระบาดของศัตรูพืชลดลง	เกษตรกรมีความรู้ในการประกอบอาชีพและมีรายได้	สำนักปลัด

รายละเอียดโครงการพัฒนา
แผนพัฒนาท้องถิ่น (พ.ศ. ๒๕๖๑ - ๒๕๖๕)

องค์การบริหารส่วนตำบลบางครก อำเภอบ้านแหลม จังหวัดเพชรบุรี

- ก. ยุทธศาสตร์จังหวัดที่ ๔ การพัฒนาเมือง การค้า การผลิต การบริการและอุตสาหกรรมการท่องเที่ยวที่มีคุณภาพ
- ข. ยุทธศาสตร์การพัฒนาขององค์กรปกครองส่วนท้องถิ่นในเขตจังหวัดที่ ๔ การพัฒนาด้านการวางแผน การส่งเสริมการลงทุน พาณิชยกรรม เศรษฐกิจพอเพียงและการท่องเที่ยว

ยุทธศาสตร์ที่ ๓ การส่งเสริมเศรษฐกิจชุมชนตามหลักปรัชญาเศรษฐกิจพอเพียง
แผนงานการเกษตร

ที่	โครงการ/กิจกรรม	วัตถุประสงค์	เป้าหมาย (ผลผลิตของ โครงการ)	งบประมาณ					ตัวชี้วัด (KPI)	ผลที่คาดว่าจะได้รับ	หน่วยงาน รับผิดชอบหลัก
				๒๕๖๑ (บาท)	๒๕๖๒ (บาท)	๒๕๖๓ (บาท)	๒๕๖๔ (บาท)	๒๕๖๕ (บาท)			
๓	โครงการอบรมความรู้เรื่องดินและปุ๋ย	เพื่ออบรมให้ความรู้เรื่องดินและปุ๋ย	เพื่ออบรมให้ความรู้ในการผลิตปุ๋ยหมักปุ๋ยชีวภาพ ฯลฯ ให้กับประชาชนในตำบลบางครก	๕๐,๐๐๐	-	๕๐,๐๐๐	๕๐,๐๐๐	๕๐,๐๐๐	จำนวนผู้เข้าร่วมโครงการ/กิจกรรม	ประชาชนมีความรู้ในการทำปุ๋ยหมักปุ๋ยชีวภาพ ฯลฯ	สำนักปลัด
๔	โครงการส่งเสริมการเกษตรชีวภาพ	เพื่อลดการใช้สารเคมีและต้นทุนการผลิต	เพื่ออบรมให้ความรู้ให้กับประชาชนในตำบลบางครก	๕๐,๐๐๐	-	๕๐,๐๐๐	๕๐,๐๐๐	๕๐,๐๐๐	จำนวนผู้เข้าร่วมโครงการ/กิจกรรม	ลดต้นทุนเพิ่มความปลอดภัยให้แก่อินทรีย์	สำนักปลัด
รวม	๔ โครงการ			๑๘๐,๐๐๐	-	๑๕๐,๐๐๐	๑๘๐,๐๐๐	๑๘๐,๐๐๐			

รายละเอียดโครงการพัฒนา
แผนพัฒนาท้องถิ่น (พ.ศ. ๒๕๖๑ - ๒๕๖๕)

องค์การบริหารส่วนตำบลบางครก อำเภอบ้านแหลม จังหวัดเพชรบุรี

ข. ยุทธศาสตร์จังหวัดที่ ๔ การพัฒนาเมือง การค้า การผลิต การบริการและอุตสาหกรรมการท่องเที่ยวที่มีคุณภาพ

ข. ยุทธศาสตร์การพัฒนาขององค์กรปกครองส่วนท้องถิ่นในเขตจังหวัดที่ ๖ การพัฒนาด้านศิลปะ วัฒนธรรม จารีตประเพณีและภูมิปัญญาท้องถิ่น

ยุทธศาสตร์ที่ ๔ การส่งเสริมการศึกษา ศิลปวัฒนธรรม ประเพณี และภูมิปัญญาท้องถิ่น
แผนงานการศึกษา

ที่	โครงการ/กิจกรรม	วัตถุประสงค์	เป้าหมาย (ผลผลิตของ โครงการ)	งบประมาณ					ตัวชี้วัด (KPI)	ผลที่คาดว่าจะ ได้รับ	หน่วยงาน รับผิดชอบหลัก
				๒๕๖๑ (บาท)	๒๕๖๒ (บาท)	๒๕๖๓ (บาท)	๒๕๖๔ (บาท)	๒๕๖๕ (บาท)			
๑	โครงการวันสำคัญ	เพื่อส่งเสริมให้เด็ก ของศูนย์พัฒนา เด็กเล็กของ อบต. ได้รู้ความหมาย และร่วมทำ กิจกรรมในวัน สำคัญ	จัดทำโครงการวัน สำคัญต่าง ๆ สำหรับศูนย์พัฒนา เด็กเล็ก	-	-	๑๐,๐๐๐	๑๐,๐๐๐	๑๐,๐๐๐	ร้อยละของ เด็กและ เยาวชนได้ ได้รับ ความรู้ เพิ่มขึ้น	เด็กในศูนย์ พัฒนาเด็กเล็ก ได้ทำกิจกรรม ในวันสำคัญ	สำนักปลัด
๒	โครงการพัฒนา ศักยภาพเด็กและ เยาวชน	เพื่อให้เด็กและ เยาวชนมีความรู้ ความเข้าใจ เกี่ยวกับปัญหาที่ เกิดขึ้น	จัดอบรม/กิจกรรม เพื่อฟื้นฟูและพัฒนา ศักยภาพเด็กและ เยาวชน	๒๐,๐๐๐	๒๐,๐๐๐	๒๐,๐๐๐	๒๐,๐๐๐	๒๐,๐๐๐	ร้อยละของ เด็กและ เยาวชนได้ ได้รับ ความรู้ เพิ่มขึ้น	เด็กและ เยาวชนใน พื้นที่มีแนว ทางการแก้ไข ปัญหาที่ดี	สำนักปลัด

รายละเอียดโครงการพัฒนา
แผนพัฒนาท้องถิ่น (พ.ศ. ๒๕๖๑ - ๒๕๖๕)

องค์การบริหารส่วนตำบลบางครก อำเภอบ้านแหลม จังหวัดเพชรบุรี

ก. ยุทธศาสตร์จังหวัดที่ ๔ การพัฒนาเมือง การค้า การผลิต การบริการและอุตสาหกรรมการท่องเที่ยวที่มีคุณภาพ

ข. ยุทธศาสตร์การพัฒนาขององค์กรปกครองส่วนท้องถิ่นในเขตจังหวัดที่ ๖ การพัฒนาด้านศิลปะ วัฒนธรรม จารีตประเพณีและภูมิปัญญาท้องถิ่น

ยุทธศาสตร์ที่ ๔ การส่งเสริมการศึกษา ศิลปวัฒนธรรม ประเพณี และภูมิปัญญาท้องถิ่น

แผนงานการศึกษา

ที่	โครงการ/กิจกรรม	วัตถุประสงค์	เป้าหมาย (ผลผลิตของ โครงการ)	งบประมาณ					ตัวชี้วัด (KPI)	ผลที่คาดว่าจะ ได้รับ	หน่วยงาน รับผิดชอบหลัก
				๒๕๖๑ (บาท)	๒๕๖๒ (บาท)	๒๕๖๓ (บาท)	๒๕๖๔ (บาท)	๒๕๖๕ (บาท)			
๓	โครงการผลิตสื่อ สร้างสรรค์	เพื่อส่งเสริมผู้ดูแล เด็กให้มีการปรับปรุง และพัฒนาสื่อการ เรียนการสอนที่มี คุณภาพและ เหมาะสมกับ แผนการจัด ประสบการณ์การ เรียนรู้	ผลิตสื่อจำนวน อย่างน้อย ๑๐ ชิ้น	๕,๐๐๐	๕,๐๐๐	๕,๐๐๐	๕,๐๐๐	๕,๐๐๐	จำนวน แหล่งเรียนรู้ ที่เพิ่มขึ้น	ศูนย์ฯ มีสื่อที่ เพียงพอ เหมาะสมและ หลากหลาย สำหรับใช้จัด กิจกรรมการเรียน การสอนเพื่อ พัฒนาผู้เรียน	สำนักปลัด/ศูนย์ พัฒนาเด็กเล็กฯ
๔	โครงการเฝ้าระวัง ทุกโภชนาการ ในเด็กเล็ก	เพื่อส่งเสริมภาวะ โภชนาการของเด็ก เล็กให้เป็นไปตาม เกณฑ์มาตรฐาน	เพื่อให้ความรู้แก่ บุคลากรศูนย์ พัฒนาเด็กเล็กและ ผู้ปกครอง	๒๐,๐๐๐	๒๐,๐๐๐	๒๐,๐๐๐	๒๐,๐๐๐	๒๐,๐๐๐	ร้อยละของ เด็ก เยาวชน มีสุขภาพดี เพิ่มขึ้น	บุคลากรศูนย์พัฒนา เด็กเล็กและ ผู้ปกครองได้ร่วมกัน ประเมินพัฒนาการ ของเด็กเล็ก	สำนักปลัด/ศูนย์ พัฒนาเด็กเล็กฯ

รายละเอียดโครงการพัฒนา
แผนพัฒนาท้องถิ่น (พ.ศ. ๒๕๖๑ - ๒๕๖๕)

องค์การบริหารส่วนตำบลบางครก อำเภอบ้านแหลม จังหวัดเพชรบุรี

ก. ยุทธศาสตร์จังหวัดที่ ๔ การพัฒนาเมือง การค้า การผลิต การบริการและอุตสาหกรรมการท่องเที่ยวที่มีคุณภาพ

ข. ยุทธศาสตร์การพัฒนาขององค์กรปกครองส่วนท้องถิ่นในเขตจังหวัดที่ ๖ การพัฒนาด้านศิลปะ วัฒนธรรม จารีตประเพณีและภูมิปัญญาท้องถิ่น

ยุทธศาสตร์ที่ ๔ การส่งเสริมการศึกษา ศิลปวัฒนธรรม ประเพณี และภูมิปัญญาท้องถิ่น
แผนงานการศึกษา

ที่	โครงการ/กิจกรรม	วัตถุประสงค์	เป้าหมาย (ผลผลิตของ โครงการ)	งบประมาณ					ตัวชี้วัด (KPI)	ผลที่คาดว่าจะ ได้รับ	หน่วยงาน รับผิดชอบหลัก
				๒๕๖๑ (บาท)	๒๕๖๒ (บาท)	๒๕๖๓ (บาท)	๒๕๖๔ (บาท)	๒๕๖๕ (บาท)			
๕	โครงการรู้ทันป้องกัน โรค	เพื่อจัดกิจกรรมให้ ความรู้ในการ ป้องกันและเฝ้า ระวังโรคในเด็ก	เพื่อให้ความรู้แก่ บุคลากรศูนย์พัฒนา เด็กเล็กและ ผู้ปกครอง	๑๐,๐๐๐	๑๐,๐๐๐	๑๐,๐๐๐	๑๐,๐๐๐	๑๐,๐๐๐	ร้อยละของ เด็ก เยาวชน มีสุขภาพดี เพิ่มขึ้น	บุคลากรศูนย์ พัฒนาเด็กเล็ก และผู้ปกครองได้ ร่วมกันประเมิน พัฒนาการของ เด็กเล็ก	สำนักปลัด/ศูนย์ พัฒนาเด็กเล็กฯ
๖	โครงการประชุม ผู้ปกครองศูนย์ พัฒนาเด็กเล็กสังกัด อบต. บางครก	-เพื่อชี้แจงแนว ทางการดำเนินงาน ของศูนย์พัฒนาเด็ก เล็กให้กับผู้ปกครอง -เพื่อแสดงความ คิดเห็นระหว่าง ผู้ปกครองและ บุคลากรของศูนย์ฯ	จัดประชุมผู้ปกครอง	๓,๐๐๐	๓,๐๐๐	๓,๐๐๐	๓,๐๐๐	๓,๐๐๐	จำนวน ประชาชน ที่เข้าร่วม โครงการ/ กิจกรรม	ผู้ปกครองมี ความรู้ความ เข้าใจในการ ปฏิบัติงานของ ศูนย์พัฒนา เด็กเล็ก	สำนักปลัด

รายละเอียดโครงการพัฒนา
แผนพัฒนาท้องถิ่น (พ.ศ. ๒๕๖๑ - ๒๕๖๕)

องค์การบริหารส่วนตำบลบางครก อำเภอบ้านแหลม จังหวัดเพชรบุรี

ก. ยุทธศาสตร์จังหวัดที่ ๔ การพัฒนาเมือง การค้า การผลิต การบริการและอุตสาหกรรมการท่องเที่ยวที่มีคุณภาพ

ข. ยุทธศาสตร์การพัฒนาขององค์กรปกครองส่วนท้องถิ่นในเขตจังหวัดที่ ๖ การพัฒนาด้านศิลปะ วัฒนธรรม จารีตประเพณีและภูมิปัญญาท้องถิ่น

ยุทธศาสตร์ที่ ๔ การส่งเสริมการศึกษา ศิลปวัฒนธรรม ประเพณี และภูมิปัญญาท้องถิ่น

แผนงานการศึกษา

ที่	โครงการ/กิจกรรม	วัตถุประสงค์	เป้าหมาย (ผลผลิตของโครงการ)	งบประมาณ					ตัวชี้วัด (KPI)	ผลที่คาดว่าจะได้รับ	หน่วยงาน รับผิดชอบหลัก
				๒๕๖๑ (บาท)	๒๕๖๒ (บาท)	๒๕๖๓ (บาท)	๒๕๖๔ (บาท)	๒๕๖๕ (บาท)			
๗	โครงการสนับสนุน ค่าใช้จ่ายการ บริหารสถานศึกษา	-เพื่อเป็นการ สนับสนุน ค่าใช้จ่ายในการ บริหาร สถานศึกษาของ ศูนย์พัฒนาเด็ก เล็ก อบต. บางครก	๑.เพื่อจ่ายเป็นค่าอาหาร กลางวันเด็กนักเรียน สำหรับศูนย์พัฒนาเด็ก เล็ก อบต.บางครก ๒.เพื่อจ่ายเป็นค่าใช้จ่าย ในการจัดการ สถานศึกษา ได้แก่ ค่า หนังสือเรียน ค่าอุปกรณ์ การเรียน ค่าเครื่องแบบ นักเรียนและค่ากิจกรรม พัฒนาผู้เรียน ๓.เพื่อจ่ายเป็นค่าจัดการ เรียนการสอน (รายหัว)	-	๔๒๕,๒๐๐	๔๒๕,๒๐๐	๔๒๕,๒๐๐	๔๒๕,๒๐๐	จำนวน นักเรียนที่ ได้รับการ สนับสนุน	นักเรียนได้มี พัฒนาการครบ ทั้ง ๔ ด้าน คือ ทางด้าน ร่างกาย อารมณ์-จิตใจ สังคม และ สติปัญญา	สำนักปลัด/ ศูนย์พัฒนาเด็ก เล็กฯ

รายละเอียดโครงการพัฒนา
แผนพัฒนาท้องถิ่น (พ.ศ. ๒๕๖๑ - ๒๕๖๕)

องค์การบริหารส่วนตำบลบางครก อำเภอบ้านแหลม จังหวัดเพชรบุรี

ก. ยุทธศาสตร์จังหวัดที่ ๔ การพัฒนาเมือง การค้า การผลิต การบริการและอุตสาหกรรมการท่องเที่ยวที่มีคุณภาพ

ข. ยุทธศาสตร์การพัฒนาขององค์กรปกครองส่วนท้องถิ่นในเขตจังหวัดที่ ๖ การพัฒนาด้านศิลปะ วัฒนธรรม จารีตประเพณีและภูมิปัญญาท้องถิ่น

ยุทธศาสตร์ที่ ๔ การส่งเสริมการศึกษา ศิลปวัฒนธรรม ประเพณี และภูมิปัญญาท้องถิ่น
แผนงานการศึกษา

ที่	โครงการ/กิจกรรม	วัตถุประสงค์	เป้าหมาย (ผลผลิตของ โครงการ)	งบประมาณ					ตัวชี้วัด (KPI)	ผลที่คาดว่าจะ ได้รับ	หน่วยงาน รับผิดชอบหลัก
				๒๕๖๑ (บาท)	๒๕๖๒ (บาท)	๒๕๖๓ (บาท)	๒๕๖๔ (บาท)	๒๕๖๕ (บาท)			
๘	โครงการเรียนรู้ ปรัชญาเศรษฐกิจ พอเพียง (ปลูกผัก สวนครัว)	-เพื่อส่งเสริมให้ เด็กได้เรียนรู้เรื่อง ปรัชญาเศรษฐกิจ พอเพียงในการ ปลูกผักสวนครัว และผักปลอด สารพิษ	-จัดกิจกรรม ส่งเสริมให้ เด็กได้รู้จักการปลูก ผัก สวนครัวไว้ รับประทาน	-	๓,๕๐๐	-	-	-	ร้อยละของ เด็กที่ได้รับ ความรู้ เพิ่มขึ้น	เด็กได้เรียนรู้ เรื่องเศรษฐกิจ พอเพียง	สำนักปลัด/ ศูนย์พัฒนาเด็กเล็กฯ
๙	ค่าจัดการเรียนการ สอน (รายหัว) สำหรับ ศูนย์พัฒนาเด็กเล็ก	-เพื่อช่วยใ้ นักเรียน ศพด. เข้าใจการเรียนรู้ได้ ดีขึ้น -เพื่อพัฒนาการ เรียนการสอนให้มี ประสิทธิภาพ	-จัดหาสื่อการเรียน การสอน -จัดหาวัสดุ การศึกษา -จัดการเครื่องเล่น พัฒนาการ	๑๔๐,๐๐๐	-	-	-	-	จำนวน นักเรียนที่ ได้รับค่า จัดการ เรียนการ สอน	นักเรียนมีสื่อ วัสดุและเครื่อง เล่นทำให้มี พัฒนาการ เพิ่มขึ้น	สำนักปลัด/ ศูนย์พัฒนา เด็กเล็ก

รายละเอียดโครงการพัฒนา
แผนพัฒนาท้องถิ่น (พ.ศ. ๒๕๖๑ - ๒๕๖๕)

องค์การบริหารส่วนตำบลบางครก อำเภอบ้านแหลม จังหวัดเพชรบุรี

ก. ยุทธศาสตร์จังหวัดที่ ๔ การพัฒนาเมือง การค้า การผลิต การบริการและอุตสาหกรรมการท่องเที่ยวที่มีคุณภาพ

ข. ยุทธศาสตร์การพัฒนาขององค์กรปกครองส่วนท้องถิ่นในเขตจังหวัดที่ ๖ การพัฒนาด้านศิลปะ วัฒนธรรม จารีตประเพณีและภูมิปัญญาท้องถิ่น

ยุทธศาสตร์ที่ ๔ การส่งเสริมการศึกษา ศิลปวัฒนธรรม ประเพณี และภูมิปัญญาท้องถิ่น

แผนงานการศึกษา

ที่	โครงการ/ กิจกรรม	วัตถุประสงค์	เป้าหมาย (ผลผลิตของ โครงการ)	งบประมาณ					ตัวชี้วัด (KPI)	ผลที่คาดว่าจะได้รับ	หน่วยงาน รับผิดชอบหลัก
				๒๕๖๑ (บาท)	๒๕๖๒ (บาท)	๒๕๖๓ (บาท)	๒๕๖๔ (บาท)	๒๕๖๕ (บาท)			
๑๐	โครงการสนับสนุน ค่าใช้จ่ายการ บริหารสถานศึกษา (อาหารกลางวัน)	-เพื่อให้นักเรียน ได้รับอาหาร กลางวันที่มี คุณภาพเพียงพอ เหมาะสมต่อ ร่างกาย	สนับสนุน อาหาร กลางวันศูนย์ พัฒนาเด็กเล็ก	๔๖๘,๖๐๐	-	-	-	-	จำนวน นักเรียนที่ ได้รับอาหาร กลางวัน	เด็กมี พัฒนาการ ทางด้าน ร่างกายที่ แข็งแรง สมบูรณ์	สำนักปลัด/ ศูนย์พัฒนา เด็กเล็ก
๑๑	อาหารเสริม (นม)	เพื่อให้เด็กใน สถาน ศึกษาใน พื้นที่ได้รับอาหาร เสริมที่มีคุณภาพ	สนับสนุน อาหารเสริม ให้แก่โรงเรียน และศูนย์พัฒนา เด็กเล็กในพื้นที่	๑,๐๕๒,๐๐๐	๑,๐๕๒,๐๐๐	๑,๐๕๒,๐๐๐	๑,๐๕๒,๐๐๐	๑,๐๕๒,๐๐๐	เด็กได้รับ อาหารเสริม (นม) ครบถ้วน	เด็กในพื้นที่มี สุขภาพดี แข็งแรง	สำนักปลัด

รายละเอียดโครงการพัฒนา
แผนพัฒนาท้องถิ่น (พ.ศ. ๒๕๖๑ - ๒๕๖๕)

องค์การบริหารส่วนตำบลบางครก อำเภอบ้านแหลม จังหวัดเพชรบุรี

ก. ยุทธศาสตร์จังหวัดที่ ๔ การพัฒนาเมือง การค้า การผลิต การบริการและอุตสาหกรรมการท่องเที่ยวที่มีคุณภาพ

ข. ยุทธศาสตร์การพัฒนาขององค์กรปกครองส่วนท้องถิ่นในเขตจังหวัดที่ ๖ การพัฒนาด้านศิลปะ วัฒนธรรม จารีตประเพณีและภูมิปัญญาท้องถิ่น

ยุทธศาสตร์ที่ ๔ การส่งเสริมการศึกษา ศิลปวัฒนธรรม ประเพณี และภูมิปัญญาท้องถิ่น

แผนงานการศึกษา

ที่	โครงการ/ กิจกรรม	วัตถุประสงค์	เป้าหมาย (ผลผลิตของ โครงการ)	งบประมาณ					ตัวชี้วัด (KPI)	ผลที่คาดว่าจะได้รับ	หน่วยงาน รับผิดชอบหลัก
				๒๕๖๑ (บาท)	๒๕๖๒ (บาท)	๒๕๖๓ (บาท)	๒๕๖๔ (บาท)	๒๕๖๕ (บาท)			
๑๒	โครงการอาหาร กลางวันเด็ก นักเรียน	เพื่อให้เด็ก โรงเรียนใน พื้นที่ได้รับ ประทาน อาหาร กลางวัน ทุกวัน	สนับสนุนอาหาร กลางวันให้แก่ โรงเรียนสังกัด สพฐ.	๑,๙๑๒,๐๐๐	๑,๘๗๖,๐๐๐	๑,๘๗๖,๐๐๐	๑,๘๗๖,๐๐๐	๑,๘๗๖,๐๐๐	เด็กได้รับ อาหาร กลางวัน ครบถ้วน	เด็กในพื้นที่มี สุขภาพดี แข็งแรง	สำนักปลัด
รวม	๑๒ โครงการ			๓,๖๙๐,๖๐๐	๓,๕๗๔,๗๐๐	๓,๖๒๑,๒๐๐	๓,๕๗๑,๒๐๐	๓,๕๓๑,๒๐๐			

รายละเอียดโครงการพัฒนา
แผนพัฒนาท้องถิ่น (พ.ศ. ๒๕๖๑ - ๒๕๖๕)

องค์การบริหารส่วนตำบลบางครก อำเภอบ้านแหลม จังหวัดเพชรบุรี

ก. ยุทธศาสตร์จังหวัดที่ ๔ การพัฒนาเมือง การค้า การผลิต การบริการและอุตสาหกรรมการท่องเที่ยวที่มีคุณภาพ

ข. ยุทธศาสตร์การพัฒนาขององค์กรปกครองส่วนท้องถิ่นในเขตจังหวัดที่ ๖ การพัฒนาด้านศิลปะ วัฒนธรรม จารีตประเพณีและภูมิปัญญาท้องถิ่น

ยุทธศาสตร์ที่ ๔ การส่งเสริมการศึกษา ศิลปวัฒนธรรม ประเพณี และภูมิปัญญาท้องถิ่น

แผนงานเคหะและชุมชน

ที่	โครงการ/กิจกรรม	วัตถุประสงค์	เป้าหมาย (ผลผลิตของ โครงการ)	งบประมาณ					ตัวชี้วัด (KPI)	ผลที่คาดว่าจะได้รับ	หน่วยงาน รับผิดชอบหลัก
				๒๕๖๑ (บาท)	๒๕๖๒ (บาท)	๒๕๖๓ (บาท)	๒๕๖๔ (บาท)	๒๕๖๕ (บาท)			
๑	ก่อสร้าง/ปรับปรุง/ ซ่อมแซม ศูนย์พัฒนาเด็กเล็ก เริ่มต้น E ๐๖๐๒๙๘๒ สิ้นสุด N ๑๔๕๙๓๒๘	เพื่อก่อสร้าง/ ปรับปรุง/ ซ่อมแซมอาคาร สถานที่ให้มีสภาพ ที่เหมาะสมและ เพียงพอต่อการ ดำเนินงานด้าน การเรียนการสอน	ก่อสร้าง/ ปรับปรุง/ ซ่อมแซมศูนย์ พัฒนาเด็กเล็กที่ อยู่ในความดูแล ของ อบต.	๒,๐๐๐,๐๐๐	-	๒,๐๐๐,๐๐๐	-	-	ร้อยละ๘๐ ของเด็ก และ เยาวชนที่ เพิ่มขึ้น	ศูนย์พัฒนาเด็ก เล็กมีมาตรฐาน สามารถจัดการ เรียนการสอนได้ อย่างมี ประสิทธิภาพ	สำนักปลัด กองช่าง

รายละเอียดโครงการพัฒนา
แผนพัฒนาท้องถิ่น (พ.ศ. ๒๕๖๑ - ๒๕๖๕)

องค์การบริหารส่วนตำบลบางครก อำเภอบ้านแหลม จังหวัดเพชรบุรี

ก. ยุทธศาสตร์จังหวัดที่ ๔ การพัฒนาเมือง การค้า การผลิต การบริการและอุตสาหกรรมการท่องเที่ยวที่มีคุณภาพ

ข. ยุทธศาสตร์การพัฒนาขององค์กรปกครองส่วนท้องถิ่นในเขตจังหวัดที่ ๖ การพัฒนาด้านศิลปะ วัฒนธรรม จารีตประเพณีและภูมิปัญญาท้องถิ่น

ยุทธศาสตร์ที่ ๔ การส่งเสริมการศึกษา ศิลปวัฒนธรรม ประเพณี และภูมิปัญญาท้องถิ่น

แผนงานเคหะและชุมชน

ที่	โครงการ/กิจกรรม	วัตถุประสงค์	เป้าหมาย (ผลผลิตของ โครงการ)	งบประมาณ					ตัวชี้วัด (KPI)	ผลที่คาดว่าจะได้รับ	หน่วยงาน รับผิดชอบหลัก
				๒๕๖๑ (บาท)	๒๕๖๒ (บาท)	๒๕๖๓ (บาท)	๒๕๖๔ (บาท)	๒๕๖๕ (บาท)			
๒	ปรับปรุงภูมิทัศน์ศูนย์พัฒนาเด็กเล็ก อบต.บางครก หมู่ที่ ๔ ที่ตั้งโครงการ E ๖๐๒๙๕๐ N ๑๔๕๙๔๑๑	-เพื่อจัดสภาพแวดล้อมให้เหมาะสมและเพียงพอต่อการดำเนินการด้านการเรียนการสอน -เพื่อความปลอดภัยของผู้เรียน	๑. เทพื้น คสล. ขนาด ๑๐x๑๐.๕ x๐.๑๒ เมตร ๒. ย้ายโครงหลังคาหน้าศูนย์พร้อมเครื่องเล่น ไปติดตั้งด้านข้างศูนย์พัฒนาเด็กเล็ก ๓. ก่อสร้างรั้วไม้เทียม หน้าศูนย์พัฒนาเด็ก สูง ๑ เมตร ยาวรวม ๓๖ เมตร พร้อมประตูบานเลื่อน กว้าง ๒ เมตร จำนวน ๑ ชุด	-	๑๔๐,๙๐๐	๑๔๐,๙๐๐	-	-	ร้อยละความพึงพอใจของผู้รับบริการ	ศูนย์พัฒนาเด็กเล็กมีมาตรฐานมีภูมิทัศน์ด้านการเรียนการสอนที่เหมาะสม	กองช่าง
รวม	๒ โครงการ			๒,๐๐๐,๐๐๐	๑๔๐,๙๐๐	๒,๑๔๐,๙๐๐	-	-			

รายละเอียดโครงการพัฒนา
แผนพัฒนาท้องถิ่น (พ.ศ. ๒๕๖๑ - ๒๕๖๕)

องค์การบริหารส่วนตำบลบางครก อำเภอบ้านแหลม จังหวัดเพชรบุรี

ก. ยุทธศาสตร์จังหวัดที่ ๔ การพัฒนาเมือง การค้า การผลิต การบริการและอุตสาหกรรมการท่องเที่ยวที่มีคุณภาพ

ข. ยุทธศาสตร์การพัฒนาขององค์กรปกครองส่วนท้องถิ่นในเขตจังหวัดที่ ๖ การพัฒนาด้านศิลปะ วัฒนธรรม จารีตประเพณีและภูมิปัญญาท้องถิ่น

ยุทธศาสตร์ที่ ๔ การส่งเสริมการศึกษา ศิลปวัฒนธรรม ประเพณี และภูมิปัญญาท้องถิ่น

แผนงานสร้างความเข้มแข็งของชุมชน

ที่	โครงการ/ กิจกรรม	วัตถุประสงค์	เป้าหมาย (ผลผลิตของ โครงการ)	งบประมาณ					ตัวชี้วัด (KPI)	ผลที่คาดว่าจะ ได้รับ	หน่วยงาน รับผิดชอบหลัก
				๒๕๖๑ (บาท)	๒๕๖๒ (บาท)	๒๕๖๓ (บาท)	๒๕๖๔ (บาท)	๒๕๖๕ (บาท)			
๑	โครงการเทิดทูน สถาบันชาติ ศาสน์ กษัตริย์	เพื่อปลูกฝังความรัก เทิดทูนต่อสถาบัน ชาติ ศาสนา พระมหากษัตริย์	-จัดโครงการและ กิจกรรมต่าง ๆ เพื่อส่งเสริม สถาบันชาติ ศาสนา พระ มหา- กษัตริย์ เช่น จัดทำป้าย ประชุม อบรม จัดกิจกรรม บำเพ็ญประโยชน์ ต่างๆ ฯลฯ	๖๐,๐๐๐	๖๐,๐๐๐	๖๐,๐๐๐	๖๐,๐๐๐	๖๐,๐๐๐	จำนวนผู้ที่ เข้าร่วม โครงการ/ กิจกรรม	ประชาชนได้ แสดงออกถึงความ จงรักภักดีต่อสถาบัน ชาติ ศาสนา พระมหากษัตริย์	สำนักปลัด

รายละเอียดโครงการพัฒนา
แผนพัฒนาท้องถิ่น (พ.ศ. ๒๕๖๑ - ๒๕๖๕)

องค์การบริหารส่วนตำบลบางครก อำเภอบ้านแหลม จังหวัดเพชรบุรี

ก. ยุทธศาสตร์จังหวัดที่ ๔ การพัฒนาเมือง การค้า การผลิต การบริการและอุตสาหกรรมการท่องเที่ยวที่มีคุณภาพ

ข. ยุทธศาสตร์การพัฒนาขององค์กรปกครองส่วนท้องถิ่นในเขตจังหวัดที่ ๖ การพัฒนาด้านศิลปะ วัฒนธรรม จารีตประเพณีและภูมิปัญญาท้องถิ่น

ยุทธศาสตร์ที่ ๔ การส่งเสริมการศึกษา ศิลปวัฒนธรรม ประเพณี และภูมิปัญญาท้องถิ่น

แผนงานสร้างความเข้มแข็งของชุมชน

ที่	โครงการ/ กิจกรรม	วัตถุประสงค์	เป้าหมาย (ผลผลิตของ โครงการ)	งบประมาณ					ตัวชี้วัด (KPI)	ผลที่คาดว่าจะ ได้รับ	หน่วยงาน รับผิดชอบหลัก
				๒๕๖๑ (บาท)	๒๕๖๒ (บาท)	๒๕๖๓ (บาท)	๒๕๖๔ (บาท)	๒๕๖๕ (บาท)			
๒	โครงการกิจกรรม ด้านการพัฒนา สตรีและ ครอบครัวอบอุ่น	-เพื่อเผยแพร่ข้อมูล ความรู้ที่น่าสนใจเกี่ยวกับ การพัฒนาสตรีและ เสริมสร้างความเข้มแข็ง ของครอบครัว -เพื่อพัฒนาและเสริมสร้าง ความเข้มแข็งให้แก่สตรี และสถาบันครอบครัว -เพื่อเฝ้าระวังป้องกันและ แก้ไขปัญหาด้านสตรีและ ด้านครอบครัว	ดำเนินกิจกรรม การพัฒนาสตรี และเสริมสร้าง ความเข้มแข็งของ ครอบครัว ฯลฯ	-	๑๕,๐๐๐	๑๕,๐๐๐	๑๕,๐๐๐	๑๕,๐๐๐	จำนวน ประชาชน ที่เข้าร่วม โครงการ/ กิจกรรม	ประชาชนในชุมชน มีความรู้ ที่สามารถนำไป ประยุกต์ใช้ใน ชีวิตประจำวันและ ทราบถึงช่องทางใน การเข้าถึงหน่วยงาน หรือบุคลากรใน ชุมชนที่จะช่วยเฝ้า ระวังแก้ไขปัญหา ครอบครัว	สำนักปลัด

รายละเอียดโครงการพัฒนา
แผนพัฒนาท้องถิ่น (พ.ศ. ๒๕๖๑ - ๒๕๖๕)

องค์การบริหารส่วนตำบลบางครก อำเภอบ้านแหลม จังหวัดเพชรบุรี

ก. ยุทธศาสตร์จังหวัดที่ ๔ การพัฒนาเมือง การค้า การผลิต การบริการและอุตสาหกรรมการท่องเที่ยวที่มีคุณภาพ

ข. ยุทธศาสตร์การพัฒนาขององค์กรปกครองส่วนท้องถิ่นในเขตจังหวัดที่ ๖ การพัฒนาด้านศิลปะ วัฒนธรรม จารีตประเพณีและภูมิปัญญาท้องถิ่น

ยุทธศาสตร์ที่ ๔ การส่งเสริมการศึกษา ศิลปวัฒนธรรม ประเพณี และภูมิปัญญาท้องถิ่น

แผนงานสร้างความเข้มแข็งของชุมชน

ที่	โครงการ/กิจกรรม	วัตถุประสงค์	เป้าหมาย (ผลผลิตของ โครงการ)	งบประมาณ					ตัวชี้วัด (KPI)	ผลที่คาดว่าจะ ได้รับ	หน่วยงาน รับผิดชอบหลัก
				๒๕๖๑ (บาท)	๒๕๖๒ (บาท)	๒๕๖๓ (บาท)	๒๕๖๔ (บาท)	๒๕๖๕ (บาท)			
๓	โครงการกิจกรรม ด้านการพัฒนาสตรี และครอบครัว	-เพื่อเผยแพร่ข้อมูล ความรู้ที่น่าสนใจ เกี่ยวกับการพัฒนาสตรี และเสริมสร้างความ เข้มแข็งของครอบครัว -เพื่อพัฒนาและ เสริมสร้างความเข้มแข็ง ให้แก่สตรี และสถาบันครอบครัว -เพื่อเฝ้าระวังป้องกัน และแก้ไขปัญหาด้าน สตรีและด้านครอบครัว	ดำเนินกิจกรรม การพัฒนาสตรี และเสริมสร้าง ความเข้มแข็งของ ครอบครัว ฯลฯ	๓๐,๐๐๐	-	-	-	-	จำนวน ประชาชน ที่เข้าร่วม โครงการ/ กิจกรรม	ประชาชนใน ชุมชนมีความรู้ ที่สามารถนำไป ประยุกต์ใช้ใน ชีวิตประจำวันและ ทราบถึงช่องทางใน การเข้าถึง หน่วยงาน หรือบุคลากรใน ชุมชนที่จะช่วยเฝ้า ระวังแก้ไขปัญหา ครอบครัว	สำนักปลัด

รายละเอียดโครงการพัฒนา
แผนพัฒนาท้องถิ่น (พ.ศ. ๒๕๖๑ - ๒๕๖๕)

องค์การบริหารส่วนตำบลบางครก อำเภอบ้านแหลม จังหวัดเพชรบุรี

ก. ยุทธศาสตร์จังหวัดที่ ๔ การพัฒนาเมือง การค้า การผลิต การบริการและอุตสาหกรรมการท่องเที่ยวที่มีคุณภาพ

ข. ยุทธศาสตร์การพัฒนาขององค์กรปกครองส่วนท้องถิ่นในเขตจังหวัดที่ ๖ การพัฒนาด้านศิลปะ วัฒนธรรม จารีตประเพณีและภูมิปัญญาท้องถิ่น

ยุทธศาสตร์ที่ ๔ การส่งเสริมการศึกษา ศิลปวัฒนธรรม ประเพณี และภูมิปัญญาท้องถิ่น

แผนงานสร้างความเข้มแข็งของชุมชน

ที่	โครงการ/กิจกรรม	วัตถุประสงค์	เป้าหมาย (ผลผลิตของ โครงการ)	งบประมาณ					ตัวชี้วัด (KPI)	ผลที่คาดว่าจะ ได้รับ	หน่วยงาน รับผิดชอบหลัก
				๒๕๖๑ (บาท)	๒๕๖๒ (บาท)	๒๕๖๓ (บาท)	๒๕๖๔ (บาท)	๒๕๖๕ (บาท)			
๔	ส่งเสริมกลุ่มอาชีพ ปักสไบมอญ หมู่ที่ ๓ หมู่ที่ ๔	เพื่อส่งเสริมอาชีพ ประชาชนมี ความรู้สร้างอาชีพ เพิ่มรายได้และ อนุรักษ์ประเพณี วัฒนธรรม พื้นบ้าน	จัดฝึกอบรมให้ ความรู้แก่ ประชาชนในพื้นที่	-	-	๓๐,๐๐๐	๓๐,๐๐๐	๓๐,๐๐๐	จำนวน ประชาชนที่ เข้าร่วม กิจกรรม	ประชาชนมี ความรู้ในการ ประกอบอาชีพ และอนุรักษ์ ศิลปวัฒนธรรม	สำนักปลัด
รวม	๔ โครงการ			๙๐,๐๐๐	๗๕,๐๐๐	๑๐๕,๐๐๐	๑๐๕,๐๐๐	๑๐๕,๐๐๐			

รายละเอียดโครงการพัฒนา
แผนพัฒนาท้องถิ่น (พ.ศ. ๒๕๖๑ - ๒๕๖๕)

องค์การบริหารส่วนตำบลบางครก อำเภอบ้านแหลม จังหวัดเพชรบุรี

ก. ยุทธศาสตร์จังหวัดที่ ๔ การพัฒนาเมือง การค้า การผลิต การบริการและอุตสาหกรรมการท่องเที่ยวที่มีคุณภาพ

ข. ยุทธศาสตร์การพัฒนาขององค์กรปกครองส่วนท้องถิ่นในเขตจังหวัดที่ ๖ การพัฒนาด้านศิลปะ วัฒนธรรม จารีตประเพณีและภูมิปัญญาท้องถิ่น

ยุทธศาสตร์ที่ ๔ การส่งเสริมการศึกษา ศิลปวัฒนธรรม ประเพณี และภูมิปัญญาท้องถิ่น

แผนงานการศาสนา วัฒนธรรมและนันทนาการ

ที่	โครงการ/กิจกรรม	วัตถุประสงค์	เป้าหมาย (ผลผลิตของ โครงการ)	งบประมาณ					ตัวชี้วัด (KPI)	ผลที่คาดว่าจะ ได้รับ	หน่วยงาน รับผิดชอบหลัก
				๒๕๖๑ (บาท)	๒๕๖๒ (บาท)	๒๕๖๓ (บาท)	๒๕๖๔ (บาท)	๒๕๖๕ (บาท)			
๑	ส่งเสริมวัฒนธรรม ประเพณีไทยรามัญ บ้านบางลำภู หมู่ที่ ๓	เพื่ออนุรักษ์ ประเพณี วัฒนธรรม พื้นบ้าน	ส่งเสริมการจัด กิจกรรมไทยรามัญ เช่น การแต่งกาย สอนภาษา	-	-	๒๐,๐๐๐	๒๐,๐๐๐	๒๐,๐๐๐	จำนวนผู้ เข้าร่วม โครงการ/ กิจกรรม	งานประเพณี และวัฒนธรรม ได้รับการ อนุรักษ์และสืบ ทอด ต่อไป	สำนักปลัด
๒	ส่งเสริมวัฒนธรรม ประเพณีไทยทรง ดำบ้านทุ่งเพื่อ หมู่ที่ ๗	เพื่ออนุรักษ์ ประเพณี วัฒนธรรม พื้นบ้าน	-ส่งเสริมประเพณี ไทยทรงดำบ้านทุ่ง เพื่อ เช่น งานสงกรานต์ -สอนภาษาลาวโซ่ง	-	-	๖๐,๐๐๐	๖๐,๐๐๐	๖๐,๐๐๐	จำนวนผู้ เข้าร่วม โครงการ/ กิจกรรม	งานประเพณี และวัฒนธรรม ได้รับการ อนุรักษ์และสืบ ทอด ต่อไป	สำนักปลัด

รายละเอียดโครงการพัฒนา
แผนพัฒนาท้องถิ่น (พ.ศ. ๒๕๖๑ - ๒๕๖๕)

องค์การบริหารส่วนตำบลบางครก อำเภอบ้านแหลม จังหวัดเพชรบุรี

ก. ยุทธศาสตร์จังหวัดที่ ๔ การพัฒนาเมือง การค้า การผลิต การบริการและอุตสาหกรรมการท่องเที่ยวที่มีคุณภาพ

ข. ยุทธศาสตร์การพัฒนาขององค์กรปกครองส่วนท้องถิ่นในเขตจังหวัดที่ ๖ การพัฒนาด้านศิลปะ วัฒนธรรม จารีตประเพณีและภูมิปัญญาท้องถิ่น

ยุทธศาสตร์ที่ ๔ การส่งเสริมการศึกษา ศิลปวัฒนธรรม ประเพณี และภูมิปัญญาท้องถิ่น

แผนงานการศาสนา วัฒนธรรมและนันทนาการ

ที่	โครงการ/กิจกรรม	วัตถุประสงค์	เป้าหมาย (ผลผลิตของ โครงการ)	งบประมาณ					ตัวชี้วัด (KPI)	ผลที่คาดว่าจะ ได้รับ	หน่วยงาน รับผิดชอบหลัก
				๒๕๖๑ (บาท)	๒๕๖๒ (บาท)	๒๕๖๓ (บาท)	๒๕๖๔ (บาท)	๒๕๖๕ (บาท)			
๓	จัดงานประเพณี สงกรานต์รดน้ำดำหัว และวันผู้สูงอายุ	เพื่อสืบทอด และอนุรักษ์ ประเพณี	จัดงานประเพณีวัน สงกรานต์ ในตำบล บางครก	๔๐,๐๐๐	๔๐,๐๐๐	๔๐,๐๐๐	๔๐,๐๐๐	๔๐,๐๐๐	จำนวนผู้ที่ เข้าร่วม โครงการ/ กิจกรรม	งานประเพณีและ วัฒนธรรมได้รับ การอนุรักษ์และ สืบทอดต่อไป	สำนักปลัด
๔	โครงการจัดกิจกรรม วันเข้าพรรษา	เพื่ออนุรักษ์ และสืบทอด กิจกรรมด้าน ศาสนา	จัดกิจกรรมวัน เข้าพรรษาใน ตำบล	๕,๐๐๐	๒,๐๐๐	๒,๐๐๐	๒,๐๐๐	๒,๐๐๐	จำนวนผู้ที่ เข้าร่วม โครงการ/ กิจกรรม	งานประเพณีและ วัฒนธรรมได้รับ การอนุรักษ์และ สืบทอดต่อไป	สำนักปลัด
๕	โครงการส่งเสริม คุณธรรมและ จริยธรรมอิสลาม	เพื่อส่งเสริม การศึกษาและ จริยธรรม อิสลาม	กิจกรรมส่งเสริม การศึกษาและ จริยธรรมให้แก่เด็ก และเยาวชนที่นับถือ ศาสนาอิสลามในพื้นที่	๕๐,๐๐๐	๕๐,๐๐๐	๕๐,๐๐๐	๕๐,๐๐๐	๕๐,๐๐๐	จำนวนเด็ก ที่เข้ารับ การศึกษา	เด็กและเยาวชน สามารถประพฤติ ในหลักการของ ศาสนาอิสลามได้ อย่างถูกต้อง	สำนักปลัด
รวม	๕ โครงการ			๑๗๕,๐๐๐	๑๗๒,๐๐๐	๑๗๒,๐๐๐	๑๗๒,๐๐๐	๑๗๒,๐๐๐			

รายละเอียดโครงการพัฒนา
แผนพัฒนาท้องถิ่น (พ.ศ. ๒๕๖๑ - ๒๕๖๕)

องค์การบริหารส่วนตำบลบางครก อำเภอบ้านแหลม จังหวัดเพชรบุรี

ก. ยุทธศาสตร์จังหวัดที่ ๔ การพัฒนาเมือง การค้า การผลิต การบริการและอุตสาหกรรมการท่องเที่ยวที่มีคุณภาพ

ข. ยุทธศาสตร์การพัฒนาขององค์กรปกครองส่วนท้องถิ่นในเขตจังหวัดที่ ๖ การพัฒนาด้านศิลปะ วัฒนธรรม จารีตประเพณีและภูมิปัญญาท้องถิ่น

ยุทธศาสตร์ที่ ๔ การส่งเสริมการศึกษา ศิลปวัฒนธรรม ประเพณี และภูมิปัญญาท้องถิ่น

แผนงานสาธารณสุข

ที่	โครงการ/กิจกรรม	วัตถุประสงค์	เป้าหมาย (ผลผลิตของ โครงการ)	งบประมาณ					ตัวชี้วัด (KPI)	ผลที่คาดว่าจะได้รับ	หน่วยงาน รับผิดชอบหลัก
				๒๕๖๑ (บาท)	๒๕๖๒ (บาท)	๒๕๖๓ (บาท)	๒๕๖๔ (บาท)	๒๕๖๕ (บาท)			
๑	ส่งเสริมพัฒนาการ สมวัยในเด็ก	เพื่อให้เด็กและ เยาวชนในพื้นที่ มีพัฒนาการ ด้านร่างกาย จิตใจ อารมณ์ สังคม	จัดอบรมและ รณรงค์การ ส่งเสริม พัฒนาการในเด็ก	-	-	๑๐,๐๐๐	๑๐,๐๐๐	๑๐,๐๐๐	ร้อยละของ เด็กและ เยาวชนมี พัฒนาการ ที่สมวัย	เด็กและเยาวชน ได้รับการส่งเสริม พัฒนาการอย่าง ถูกต้องเหมาะสม	สำนักปลัด
๒	ส่งเสริมสุขภาพและ ทันตกรรม	เพื่อให้เด็กรัก ความสะอาด และรู้จักวิธีดูแล รักษาฟันที่ ถูกต้อง	อบรมให้ความรู้ แก่บุคลากร ศพด. และผู้ปกครอง พร้อมตรวจ สุขภาพฟัน	๕,๐๐๐	๕,๐๐๐	๒๐,๐๐๐	๒๐,๐๐๐	๒๐,๐๐๐	ร้อยละเด็ก เยาวชนมี สุขภาพฟัน ที่ดีเพิ่มขึ้น	บุคลากรและ ผู้ปกครองได้รับ ความรู้ในการ ดูแลรักษาฟัน ในเด็กเล็ก	สำนักปลัด
รวม	๒ โครงการ			๕,๐๐๐	๕,๐๐๐	๓๐,๐๐๐	๓๐,๐๐๐	๓๐,๐๐๐			

รายละเอียดโครงการพัฒนา
แผนพัฒนาท้องถิ่น (พ.ศ. ๒๕๖๑ - ๒๕๖๕)

องค์การบริหารส่วนตำบลบางครก อำเภอบ้านแหลม จังหวัดเพชรบุรี

ฉ. ยุทธศาสตร์จังหวัดที่ ๔ การพัฒนาเมือง การค้า การผลิต การบริการและอุตสาหกรรมการท่องเที่ยวที่มีคุณภาพ

ญ. ยุทธศาสตร์การพัฒนาขององค์กรปกครองส่วนท้องถิ่นในเขตจังหวัดที่ ๓ การพัฒนาด้านการจัดระเบียบชุมชน สังคม และการรักษาความสงบเรียบร้อย

ยุทธศาสตร์ที่ ๕ การพัฒนาศักยภาพชุมชนและความสงบเรียบร้อย

แผนงานบริหารงานทั่วไป

ที่	โครงการ/กิจกรรม	วัตถุประสงค์	เป้าหมาย (ผลผลิตของ โครงการ)	งบประมาณ					ตัวชี้วัด (KPI)	ผลที่คาดว่าจะได้รับ	หน่วยงาน รับผิดชอบหลัก
				๒๕๖๑ (บาท)	๒๕๖๒ (บาท)	๒๕๖๓ (บาท)	๒๕๖๔ (บาท)	๒๕๖๕ (บาท)			
๑	จัดซื้อเครื่องออกกำลังกาย	เพื่อให้ประชาชนมีร่างกายแข็งแรง	จัดซื้อเครื่องออกกำลังกายกลางแจ้ง/ในร่ม	๕๐๐,๐๐๐	-	-	-	-	ร้อยละ๘๐ของเด็ก เยาวชนและประชาชนมีสุขภาพดีขึ้น	เด็ก เยาวชนและประชาชนมีร่างกายแข็งแรงปราศจากโรค	สำนักปลัด
๒	โครงการเพิ่มเติมเปลี่ยนแปลงแผนพัฒนาท้องถิ่นสี่ปี	เพื่อส่งเสริมให้ชุมชนได้มีส่วนร่วมในการบริหารงานของอบต.	-เพิ่มเติมเปลี่ยนแปลงแผนพัฒนาท้องถิ่นสี่ปี -จัดกิจกรรมให้ความรู้ส่งเสริมกระบวนการมีส่วนร่วม	-	๒๐,๐๐๐	-	-	-	จำนวนครั้งในการจัดประชุม	ประชาชนมีส่วนร่วมในการแสดงความคิดเห็นเพื่อพัฒนาท้องถิ่น	สำนักปลัด กองคลัง กองช่าง และหน่วยงานอื่น ๆที่เกี่ยวข้อง

รายละเอียดโครงการพัฒนา
แผนพัฒนาท้องถิ่น (พ.ศ. ๒๕๖๑ - ๒๕๖๕)

องค์การบริหารส่วนตำบลบางครก อำเภอบ้านแหลม จังหวัดเพชรบุรี

ก. ยุทธศาสตร์จังหวัดที่ ๔ การพัฒนาเมือง การค้า การผลิต การบริการและอุตสาหกรรมการท่องเที่ยวที่มีคุณภาพ

ข. ยุทธศาสตร์การพัฒนาขององค์กรปกครองส่วนท้องถิ่นในเขตจังหวัดที่ ๓ การพัฒนาด้านการจัดระเบียบชุมชน สังคม และการรักษาความสงบเรียบร้อย

ยุทธศาสตร์ที่ ๕ การพัฒนาศักยภาพชุมชนและความสงบเรียบร้อย

แผนงานบริหารงานทั่วไป

ที่	โครงการ/กิจกรรม	วัตถุประสงค์	เป้าหมาย (ผลผลิตของ โครงการ)	งบประมาณ					ตัวชี้วัด (KPI)	ผลที่คาดว่าจะได้รับ	หน่วยงาน รับผิดชอบหลัก
				๒๕๖๑ (บาท)	๒๕๖๒ (บาท)	๒๕๖๓ (บาท)	๒๕๖๔ (บาท)	๒๕๖๕ (บาท)			
๓	โครงการทบทวน แผนพัฒนาท้องถิ่น	เพื่อส่งเสริมให้ ชุมชนได้มีส่วน ร่วมในการ บริหารงานของ อบต.	-เพิ่มเติม เปลี่ยนแปลง แผนพัฒนาท้องถิ่น -จัดกิจกรรมให้ ความรู้ส่งเสริม กระบวนการมีส่วนร่วม	-	-	๒๐,๐๐๐	๒๐,๐๐๐	๒๐,๐๐๐	จำนวนครั้ง ในการจัด ประชุม	ประชาชนมี ส่วนร่วมใน การแสดง ความคิดเห็น เพื่อพัฒนา ท้องถิ่น	สำนักปลัด กองคลัง กอง ช่าง และ หน่วยงาน อื่น ๆ ที่ เกี่ยวข้อง
รวม	๓ โครงการ			๕๐๐,๐๐๐	๒๐,๐๐๐	๒๐,๐๐๐	๒๐,๐๐๐	๒๐,๐๐๐			

รายละเอียดโครงการพัฒนา
แผนพัฒนาท้องถิ่น (พ.ศ. ๒๕๖๑ - ๒๕๖๕)

องค์การบริหารส่วนตำบลบางครก อำเภอบ้านแหลม จังหวัดเพชรบุรี

ค. ยุทธศาสตร์จังหวัดที่ ๔ การพัฒนาเมือง การค้า การผลิต การบริการและอุตสาหกรรมการท่องเที่ยวที่มีคุณภาพ

ง. ยุทธศาสตร์การพัฒนาขององค์กรปกครองส่วนท้องถิ่นในเขตจังหวัดที่ ๓ การพัฒนาด้านการจัดระเบียบชุมชน สังคม และการรักษาความสงบเรียบร้อย

ยุทธศาสตร์ที่ ๕ การพัฒนาศักยภาพชุมชนและความสงบเรียบร้อย

แผนงานการรักษาความสงบภายใน

ที่	โครงการ/กิจกรรม	วัตถุประสงค์	เป้าหมาย (ผลผลิตของ โครงการ)	งบประมาณ					ตัวชี้วัด (KPI)	ผลที่คาดว่าจะได้รับ	หน่วยงาน รับผิดชอบหลัก
				๒๕๖๑ (บาท)	๒๕๖๒ (บาท)	๒๕๖๓ (บาท)	๒๕๖๔ (บาท)	๒๕๖๕ (บาท)			
๑	โครงการช่วยเหลือ ผู้ประสบภัยพิบัติ	เพื่อช่วยเหลือ ผู้ประสบภัย พิบัติในเบื้องต้น	ช่วยเหลือ ผู้ประสบภัยพิบัติ ตามอำนาจหน้าที่	๑๐๐,๐๐๐	๑๐๐,๐๐๐	๑๐๐,๐๐๐	๑๐๐,๐๐๐	๑๐๐,๐๐๐	ร้อยละความ พึงพอใจของ ผู้ประสบภัย ที่ได้รับ ความช่วยเหลือ	ผู้ประสบภัย ได้รับความ ช่วยเหลืออย่าง รวดเร็ว	สำนักปลัด
๒	โครงการจัดตั้งจุด บริการประชาชน ในช่วงเทศกาล วันขึ้นปีใหม่	เพื่อให้ประชาชน ได้พักผ่อน ณ จุด บริการเพื่อ ป้องกันและลด อุบัติเหตุในช่วง เทศกาล วันขึ้นปีใหม่	ตั้งจุดบริการ ประชาชน ช่วงเทศกาลวันขึ้น ปีใหม่ ๑ จุด	-	๓,๐๐๐	๓,๐๐๐	๓,๐๐๐	๓,๐๐๐	ร้อยละความ พึงพอใจของ ประชาชน ผู้รับบริการ	ลดการเกิด อุบัติเหตุทาง ถนนและการ สูญเสียชีวิต จากอุบัติเหตุ	สำนักปลัด

รายละเอียดโครงการพัฒนา
แผนพัฒนาท้องถิ่น (พ.ศ. ๒๕๖๑ - ๒๕๖๕)

องค์การบริหารส่วนตำบลบางครก อำเภอบ้านแหลม จังหวัดเพชรบุรี

ก. ยุทธศาสตร์จังหวัดที่ ๔ การพัฒนาเมือง การค้า การผลิต การบริการและอุตสาหกรรมการท่องเที่ยวที่มีคุณภาพ

ข. ยุทธศาสตร์การพัฒนาขององค์กรปกครองส่วนท้องถิ่นในเขตจังหวัดที่ ๓ การพัฒนาด้านการจัดระเบียบชุมชน สังคม และการรักษาความสงบเรียบร้อย

ยุทธศาสตร์ที่ ๕ การพัฒนาศักยภาพชุมชนและความสงบเรียบร้อย

แผนงานการรักษาความสงบภายใน

ที่	โครงการ/กิจกรรม	วัตถุประสงค์	เป้าหมาย (ผลผลิตของ โครงการ)	งบประมาณ					ตัวชี้วัด (KPI)	ผลที่คาดว่าจะได้รับ	หน่วยงาน รับผิดชอบหลัก
				๒๕๖๑ (บาท)	๒๕๖๒ (บาท)	๒๕๖๓ (บาท)	๒๕๖๔ (บาท)	๒๕๖๕ (บาท)			
๓	โครงการจัดตั้งจุดบริการประชาชนในช่วงเทศกาลวันสงกรานต์	เพื่อให้ประชาชนได้พักผ่อน ณ จุดบริการเพื่อป้องกันและลดอุบัติเหตุในช่วงเทศกาลวันสงกรานต์	ตั้งจุดบริการประชาชนช่วงเทศกาลวันสงกรานต์ ๑ จุด	-	๓,๐๐๐	๓,๐๐๐	๓,๐๐๐	๓,๐๐๐	ร้อยละความพึงพอใจของประชาชนผู้รับบริการ	ลดการเกิดอุบัติเหตุทางถนนและการสูญเสียที่เกิดขึ้นจากอุบัติเหตุ	สำนักปลัด
๔	โครงการป้องกันและแก้ไขปัญหาน้ำท่วม	เพื่อเป็นการบรรเทาอุทกภัยและแก้ไขปัญหาน้ำท่วม	ช่วยเหลือและบรรเทาอุทกภัยที่เกิดขึ้น	-	๑๕๐,๐๐๐	๑๕๐,๐๐๐	๑๕๐,๐๐๐	๑๕๐,๐๐๐	ร้อยละความพึงพอใจของผู้ประสบภัยได้รับความช่วยเหลือ	ผู้ประสบภัยได้รับความช่วยเหลือได้อย่างรวดเร็ว	สำนักปลัด

รายละเอียดโครงการพัฒนา
แผนพัฒนาท้องถิ่น (พ.ศ. ๒๕๖๑ - ๒๕๖๕)

องค์การบริหารส่วนตำบลบางครก อำเภอบ้านแหลม จังหวัดเพชรบุรี

ก. ยุทธศาสตร์จังหวัดที่ ๔ การพัฒนาเมือง การค้า การผลิต การบริการและอุตสาหกรรมการท่องเที่ยวที่มีคุณภาพ

ข. ยุทธศาสตร์การพัฒนาขององค์กรปกครองส่วนท้องถิ่นในเขตจังหวัดที่ ๓ การพัฒนาด้านการจัดระเบียบชุมชน สังคม และการรักษาความสงบเรียบร้อย

ยุทธศาสตร์ที่ ๕ การพัฒนาศักยภาพชุมชนและความสงบเรียบร้อย

แผนงานการรักษาความสงบภายใน

ที่	โครงการ/กิจกรรม	วัตถุประสงค์	เป้าหมาย (ผลผลิตของ โครงการ)	งบประมาณ					ตัวชี้วัด (KPI)	ผลที่คาดว่าจะได้รับ	หน่วยงาน รับผิดชอบหลัก
				๒๕๖๑ (บาท)	๒๕๖๒ (บาท)	๒๕๖๓ (บาท)	๒๕๖๔ (บาท)	๒๕๖๕ (บาท)			
๕	ส่งเสริมความรู้เกี่ยวกับสาธารณสุข และการป้องกัน	เพื่อให้ประชาชนมีความรู้และสามารถป้องกันสาธารณสุขภัยต่างๆ ที่อาจเกิดขึ้นได้	จัดกิจกรรมให้ความรู้และวิธีป้องกันสาธารณสุขภัยต่าง ๆ เช่น อุทกภัย ฯลฯ	๒๐,๐๐๐	๑๕,๐๐๐	๑๕,๐๐๐	๑๕,๐๐๐	๑๕,๐๐๐	จำนวนผู้ที่เข้าร่วมโครงการ/กิจกรรม	ประชาชนมีความรู้และป้องกันภัยต่าง ๆ ได้	สำนักปลัด
๖	โครงการจัดฝึกอบรมอาสาสมัครป้องกันภัยฝ่ายพลเรือน (หลักสูตรจัดตั้งใหม่)	เพื่อให้มี อปพร. เพียงพอในการช่วยดูแลและบรรเทาความเดือดร้อนของประชาชนได้	อาสาสมัครป้องกันภัยฝ่ายพลเรือน จำนวน ๑ รุ่น	-	๒๐๐,๐๐๐	-	-	-	จำนวนผู้ที่เข้าร่วมโครงการ/กิจกรรม	ผู้เข้าอบรมมีความรู้ ความเข้าใจ ทักษะ และเทคนิคต่าง ๆ ในการปฏิบัติงาน	สำนักปลัด

รายละเอียดโครงการพัฒนา
แผนพัฒนาท้องถิ่น (พ.ศ. ๒๕๖๑ - ๒๕๖๕)

องค์การบริหารส่วนตำบลบางครก อำเภอบ้านแหลม จังหวัดเพชรบุรี

ก. ยุทธศาสตร์จังหวัดที่ ๔ การพัฒนาเมือง การค้า การผลิต การบริการและอุตสาหกรรมการท่องเที่ยวที่มีคุณภาพ

ข. ยุทธศาสตร์การพัฒนาขององค์กรปกครองส่วนท้องถิ่นในเขตจังหวัดที่ ๓ การพัฒนาด้านการจัดระเบียบชุมชน สังคม และการรักษาความสงบเรียบร้อย

ยุทธศาสตร์ที่ ๕ การพัฒนาศักยภาพชุมชนและความสงบเรียบร้อย

แผนงานการรักษาความสงบภายใน

ที่	โครงการ/กิจกรรม	วัตถุประสงค์	เป้าหมาย (ผลผลิตของโครงการ)	งบประมาณ					ตัวชี้วัด (KPI)	ผลที่คาดว่าจะได้รับ	หน่วยงาน รับผิดชอบหลัก
				๒๕๖๑ (บาท)	๒๕๖๒ (บาท)	๒๕๖๓ (บาท)	๒๕๖๔ (บาท)	๒๕๖๕ (บาท)			
๗	ป้องกันและลดอุบัติเหตุทางถนน	เพื่อรณรงค์การป้องกันอุบัติเหตุให้กับประชาชนและลดอุบัติเหตุในตำบล	จัดกิจกรรมรณรงค์ป้องกันและลดอุบัติเหตุทางถนน ได้แก่ - จัดทำป้ายรณรงค์ส่งเสริมการป้องกันอุบัติเหตุ - การจัดอบรมส่งเสริมความรู้ระบบจราจรและการป้องกันอุบัติเหตุ - กิจกรรมส่งเสริมการสวมหมวกกันน็อค และอื่น ๆ เพื่อป้องกันอุบัติเหตุในตำบล	๑๕,๐๐๐	๑๐,๐๐๐	๑๐,๐๐๐	๑๐,๐๐๐	๑๐,๐๐๐	ร้อยละของประชาชนของผู้ใช้รถใช้ถนน	ประชาชนมีความรู้เกี่ยวกับจราจร	สำนักปลัด

รายละเอียดโครงการพัฒนา
แผนพัฒนาท้องถิ่น (พ.ศ. ๒๕๖๑ - ๒๕๖๕)

องค์การบริหารส่วนตำบลบางครก อำเภอบ้านแหลม จังหวัดเพชรบุรี

ก. ยุทธศาสตร์จังหวัดที่ ๔ การพัฒนาเมือง การค้า การผลิต การบริการและอุตสาหกรรมการท่องเที่ยวที่มีคุณภาพ

ข. ยุทธศาสตร์การพัฒนาขององค์กรปกครองส่วนท้องถิ่นในเขตจังหวัดที่ ๓ การพัฒนาด้านการจัดระเบียบชุมชน สังคม และการรักษาความสงบเรียบร้อย

ยุทธศาสตร์ที่ ๕ การพัฒนาศักยภาพชุมชนและความสงบเรียบร้อย

แผนงานการรักษาความสงบภายใน

ที่	โครงการ/กิจกรรม	วัตถุประสงค์	เป้าหมาย (ผลผลิตของ โครงการ)	งบประมาณ					ตัวชี้วัด (KPI)	ผลที่คาดว่าจะได้รับ	หน่วยงาน รับผิดชอบหลัก
				๒๕๖๑ (บาท)	๒๕๖๒ (บาท)	๒๕๖๓ (บาท)	๒๕๖๔ (บาท)	๒๕๖๕ (บาท)			
๘	โครงการฝึกอบรม เพิ่มศักยภาพ อปพร.	เพื่อให้เกิดเครือข่าย ความร่วมมือที่ เข้มแข็งในการ ป้องกันและบรรเทา สาธารณภัย	เพื่อจ่ายเป็น ค่าใช้จ่ายในการ ฝึกอบรมเพิ่ม ศักยภาพการ ปฏิบัติงานของ อปพร.	-	-	๗๐,๐๐๐	๗๐,๐๐๐	๗๐,๐๐๐	จำนวน ผู้เข้าร่วม โครงการ/ กิจกรรม	อปพร. มีความรู้และ บรรเทาความ เดือดร้อนของ ประชาชน	สำนักปลัด
รวม	๘ โครงการ			๓๓๕,๐๐๐	๖๘๑,๐๐๐	๕๕๑,๐๐๐	๕๕๑,๐๐๐	๓๕๑,๐๐๐			

รายละเอียดโครงการพัฒนา
แผนพัฒนาท้องถิ่น (พ.ศ. ๒๕๖๑ - ๒๕๖๕)

องค์การบริหารส่วนตำบลบางครก อำเภอบ้านแหลม จังหวัดเพชรบุรี

ค. ยุทธศาสตร์จังหวัดที่ ๔ การพัฒนาเมือง การค้า การผลิต การบริการและอุตสาหกรรมการท่องเที่ยวที่มีคุณภาพ

ง. ยุทธศาสตร์การพัฒนาขององค์กรปกครองส่วนท้องถิ่นในเขตจังหวัดที่ ๓ การพัฒนาด้านการจัดระเบียบชุมชน สังคม และการรักษาความสงบเรียบร้อย

ยุทธศาสตร์ที่ ๕ การพัฒนาศักยภาพชุมชนและความสงบเรียบร้อย
แผนงานการศึกษา

ที่	โครงการ/กิจกรรม	วัตถุประสงค์	เป้าหมาย (ผลผลิตของ โครงการ)	งบประมาณ					ตัวชี้วัด (KPI)	ผลที่คาดว่าจะได้รับ	หน่วยงาน รับผิดชอบหลัก
				๒๕๖๑ (บาท)	๒๕๖๒ (บาท)	๒๕๖๓ (บาท)	๒๕๖๔ (บาท)	๒๕๖๕ (บาท)			
๑	จัดงานวันเด็ก	เพื่อส่งเสริม พัฒนาการและ ทำกิจกรรม ร่วมกัน	จัดกิจกรรมเนื่องใน วืตเด็กแห่งชาติ	๘๐,๐๐๐	๖๕,๐๐๐	๖๕,๐๐๐	๖๕,๐๐๐	๖๕,๐๐๐	จำนวนเด็ก และเยาวชน ในพื้นที่เข้า ร่วมกิจกรรม งานวันเด็ก	เด็กได้รับการ พัฒนาทางด้าน สติปัญญาและ อารมณ์	สำนักปลัด/ ศูนย์พัฒนา เด็กเล็ก
รวม	๑ โครงการ			๘๐,๐๐๐	๖๕,๐๐๐	๖๕,๐๐๐	๖๕,๐๐๐	๖๕,๐๐๐			

รายละเอียดโครงการพัฒนา
แผนพัฒนาท้องถิ่น (พ.ศ. ๒๕๖๑ - ๒๕๖๕)

องค์การบริหารส่วนตำบลบางครก อำเภอบ้านแหลม จังหวัดเพชรบุรี

ค. ยุทธศาสตร์จังหวัดที่ ๔ การพัฒนาเมือง การค้า การผลิต การบริการและอุตสาหกรรมการท่องเที่ยวที่มีคุณภาพ

ง. ยุทธศาสตร์การพัฒนาขององค์กรปกครองส่วนท้องถิ่นในเขตจังหวัดที่ ๓ การพัฒนาด้านการจัดระเบียบชุมชน สังคม และการรักษาความสงบเรียบร้อย

ยุทธศาสตร์ที่ ๕ การพัฒนาศักยภาพชุมชนและความสงบเรียบร้อย

แผนงานสาธารณสุข

ที่	โครงการ/กิจกรรม	วัตถุประสงค์	เป้าหมาย (ผลผลิตของ โครงการ)	งบประมาณ					ตัวชี้วัด (KPI)	ผลที่คาดว่าจะได้รับ	หน่วยงาน รับผิดชอบหลัก
				๒๕๖๑ (บาท)	๒๕๖๒ (บาท)	๒๕๖๓ (บาท)	๒๕๖๔ (บาท)	๒๕๖๕ (บาท)			
๑	โครงการออกกำลังกายเพื่อสุขภาพ	เพื่อส่งเสริมให้ประชาชนมีสุขภาพร่างกายที่แข็งแรง รักการออกกำลังกาย	จัดกิจกรรมการออกกำลังกายเพื่อสุขภาพ เช่น เดิน แอโรบิค โยคะ เป็นต้น	๕๐,๐๐๐	-	๕๐,๐๐๐	๕๐,๐๐๐	๕๐,๐๐๐	ร้อยละของประชาชนมีสุขภาพดีเพิ่มขึ้น	ประชาชนมีสุขภาพร่างกายที่แข็งแรง และมีความสนใจในการออกกำลังกาย	สำนักปลัด
๒	สมทบกองทุนหลักประกันสุขภาพ	เพื่อส่งเสริมสุขภาพ ป้องกันโรคให้กับประชาชนในตำบล	สมทบงบประมาณเข้ากองทุนหลักประกันสุขภาพตามเกณฑ์ที่กำหนด	๑๒๘,๐๐๐	๑๒๘,๐๐๐	๑๒๘,๐๐๐	๑๒๘,๐๐๐	๑๒๘,๐๐๐	ร้อยละของประชาชนที่เข้าถึงบริการ	ประชาชนตำบลบางครกมีสุขภาพอนามัยที่ดีขึ้น	สำนักปลัด

รายละเอียดโครงการพัฒนา
แผนพัฒนาท้องถิ่น (พ.ศ. ๒๕๖๑ - ๒๕๖๕)

องค์การบริหารส่วนตำบลบางครก อำเภอบ้านแหลม จังหวัดเพชรบุรี

ก. ยุทธศาสตร์จังหวัดที่ ๔ การพัฒนาเมือง การค้า การผลิต การบริการและอุตสาหกรรมการท่องเที่ยวที่มีคุณภาพ

ข. ยุทธศาสตร์การพัฒนาขององค์รปกครองส่วนท้องถิ่นในเขตจังหวัดที่ ๓ การพัฒนาด้านการจัดระเบียบชุมชน สังคม และการรักษาความสงบเรียบร้อย

ยุทธศาสตร์ที่ ๕ การพัฒนาศักยภาพชุมชนและความสงบเรียบร้อย

แผนงานสาธารณสุข

ที่	โครงการ/กิจกรรม	วัตถุประสงค์	เป้าหมาย (ผลผลิตของ โครงการ)	งบประมาณ					ตัวชี้วัด (KPI)	ผลที่คาดว่าจะได้รับ	หน่วยงาน รับผิดชอบหลัก
				๒๕๖๑ (บาท)	๒๕๖๒ (บาท)	๒๕๖๓ (บาท)	๒๕๖๔ (บาท)	๒๕๖๕ (บาท)			
๓	โครงการป้องกันโรคพิษสุนัขบ้า	เพื่อป้องกันโรคพิษสุนัขบ้าในพื้นที่	รณรงค์ฉีดวัคซีนป้องกันโรคพิษสุนัขบ้า	๒๐,๐๐๐	-	-	-	-	จำนวนสัตว์ที่เป็นโรคพิษสุนัขบ้าลดลง	พื้นที่ตำบลบางครกปลอดภัยจากโรคพิษสุนัขบ้า	สำนักปลัด
๔	โครงการป้องกันและควบคุมโรคไข้เลือดออก	เพื่อให้ประชาชนมีความรู้ความเข้าใจในการป้องกันโรคไข้เลือดออก	รณรงค์ฉีดพ่นหมอก-ควัน แจกทรายอะเบท และสารกำจัดยุงลาย	๒๐,๐๐๐	๒๐,๐๐๐	๒๐,๐๐๐	๒๐,๐๐๐	๒๐,๐๐๐	จำนวนผู้ป่วยโรคไข้เลือดออกลดลง	พื้นที่ตำบลบางครกปลอดภัยจากโรคไข้เลือดออก	สำนักปลัด
๕	โครงการเฝ้าระวังการระบาดของโรคติดต่อและไม่ติดต่อ	เพื่อให้ประชาชนมีความรู้ความเข้าใจในการป้องกันโรคติดต่อและไม่ติดต่อ	จัดกิจกรรมฝึกอบรมและเผยแพร่ประชาสัมพันธ์ให้ประชาชนในพื้นที่ได้รับทราบ	๑๐,๐๐๐	-	๑๐,๐๐๐	๑๐,๐๐๐	๑๐,๐๐๐	จำนวนผู้ป่วยโรคติดต่อและไม่ติดต่อ	พื้นที่ตำบลบางครกปลอดภัยจากโรคติดต่อและไม่ติดต่อ	สำนักปลัด

รายละเอียดโครงการพัฒนา
แผนพัฒนาท้องถิ่น (พ.ศ. ๒๕๖๑ - ๒๕๖๕)

องค์การบริหารส่วนตำบลบางครก อำเภอบ้านแหลม จังหวัดเพชรบุรี

ก. ยุทธศาสตร์จังหวัดที่ ๔ การพัฒนาเมือง การค้า การผลิต การบริการและอุตสาหกรรมการท่องเที่ยวที่มีคุณภาพ

ข. ยุทธศาสตร์การพัฒนาขององค์รปกครองส่วนท้องถิ่นในเขตจังหวัดที่ ๓ การพัฒนาด้านการจัดระเบียบชุมชน สังคม และการรักษาความสงบเรียบร้อย

ยุทธศาสตร์ที่ ๕ การพัฒนาศักยภาพชุมชนและความสงบเรียบร้อย

แผนงานสาธารณสุข

ที่	โครงการ/กิจกรรม	วัตถุประสงค์	เป้าหมาย (ผลผลิตของ โครงการ)	งบประมาณ					ตัวชี้วัด (KPI)	ผลที่คาดว่าจะได้รับ	หน่วยงาน รับผิดชอบหลัก
				๒๕๖๑ (บาท)	๒๕๖๒ (บาท)	๒๕๖๓ (บาท)	๒๕๖๔ (บาท)	๒๕๖๕ (บาท)			
๖	โครงการป้องกัน และแก้ไขโรคขาด สารไอโอดีน	เพื่อดำเนินการ ป้องกันและแก้ไข ปัญหาโรคขาดสาร ไอโอดีนอย่างเข้มแข็ง และยั่งยืน	จัดอบรม/กิจกรรม เพื่อการป้องกัน และแก้ไขปัญหา โรคขาดสาร ไอโอดีน	๘๐,๐๐๐	๘๐,๐๐๐	๘๐,๐๐๐	-	-	จำนวน ประชาชนที่ เข้าร่วม โครงการ/ กิจกรรม	ประชาชนได้รับ ความรู้และได้มี ส่วนร่วมในการ ส่งเสริมและ สนับสนุนในการ ป้องกันอย่าง ต่อเนื่อง	สำนักปลัด
๗	โครงการสัตว์ปลอด โรคคนปลอดภัย จากพิษสุนัขบ้า	-เพื่อดำเนินการฉีดวัคซีน ป้องกันโรคพิษสุนัขบ้า ให้กับสุนัขและแมว -เพื่อสำรวจจำนวนสุนัข และแมวในพื้นที่เพื่อการ ควบคุมโรคพิษสุนัขบ้า	จัดกิจกรรม เพื่อ การป้องกันและ แก้ไขปัญหาโรคพิษ สุนัขบ้า	-	๔๐,๐๐๐	๔๐,๐๐๐	๔๐,๐๐๐	๔๐,๐๐๐	จำนวนสุนัข และแมวที่ ได้รับการฉีด วัคซีน	ไม่พบการ ระบาดของโรค ในพื้นที่	สำนักปลัด

รายละเอียดโครงการพัฒนา
แผนพัฒนาท้องถิ่น (พ.ศ. ๒๕๖๑ - ๒๕๖๕)

องค์การบริหารส่วนตำบลบางครก อำเภอบ้านแหลม จังหวัดเพชรบุรี

ก. ยุทธศาสตร์จังหวัดที่ ๔ การพัฒนาเมือง การค้า การผลิต การบริการและอุตสาหกรรมการท่องเที่ยวที่มีคุณภาพ

ข. ยุทธศาสตร์การพัฒนาขององค์กรปกครองส่วนท้องถิ่นในเขตจังหวัดที่ ๓ การพัฒนาด้านการจัดระเบียบชุมชน สังคม และการรักษาความสงบเรียบร้อย

ยุทธศาสตร์ที่ ๕ การพัฒนาศักยภาพชุมชนและความสงบเรียบร้อย

แผนงานสาธารณสุข

ที่	โครงการ/กิจกรรม	วัตถุประสงค์	เป้าหมาย (ผลผลิตของ โครงการ)	งบประมาณ					ตัวชี้วัด (KPI)	ผลที่คาดว่าจะ ได้รับ	หน่วยงาน รับผิดชอบหลัก
				๒๕๖๑ (บาท)	๒๕๖๒ (บาท)	๒๕๖๓ (บาท)	๒๕๖๔ (บาท)	๒๕๖๕ (บาท)			
๘	โครงการส่งเสริม โภชนาการและสุขภาพ อนามัยแม่ และเด็ก	เพื่อให้ ประชาชนร่วม ดูแลสุขภาพของ ตัวเองให้ แข็งแรง	จัดอบรมและ รณรงค์ การ ส่งเสริม โภชนาการ สุขภาพ	๘๐,๐๐๐	๘๐,๐๐๐	๘๐,๐๐๐	-	-	จำนวน ประชาชนที่ เข้าร่วม โครงการ/ กิจกรรม	ประชาชนได้รับ ความรู้และได้มี ส่วนร่วมในการ ส่งเสริมและ สนับสนุนในการ ป้องกันอย่าง ต่อเนื่อง	สำนักปลัด
๙	โครงการรณรงค์แก้ไข ปัญหายาเสพติด To be number one (ศูนย์เพื่อนใจวัยรุ่นใน ชุมชน/หมู่บ้าน)	เพื่อป้องกัน ปัญหายาเสพติด ระบาดภายใน ชุมชน	จัดอบรมและ รณรงค์ ประชาสัมพันธ์ให้ ความรู้เกี่ยวกับยา เสพติด	๘๐,๐๐๐	๘๐,๐๐๐	๘๐,๐๐๐	-	-	จำนวน ประชาชนที่ เข้าร่วม โครงการ/ กิจกรรม	เด็กและเยาวชน ภายในตำบล ห่างไกลปัญหา จากยาเสพติด	สำนักปลัด
รวม	๙ โครงการ			๕๖๘,๐๐๐	๕๐๘,๐๐๐	๒๒๘,๐๐๐	๑๐,๐๐๐	๒๔๘,๐๐๐			

รายละเอียดโครงการพัฒนา
แผนพัฒนาท้องถิ่น (พ.ศ. ๒๕๖๑ - ๒๕๖๕)

องค์การบริหารส่วนตำบลบางครก อำเภอบ้านแหลม จังหวัดเพชรบุรี

ค. ยุทธศาสตร์จังหวัดที่ ๔ การพัฒนาเมือง การค้า การผลิต การบริการและอุตสาหกรรมการท่องเที่ยวที่มีคุณภาพ

ง. ยุทธศาสตร์การพัฒนาขององค์กรปกครองส่วนท้องถิ่นในเขตจังหวัดที่ ๓ การพัฒนาด้านการจัดระเบียบชุมชน สังคม และการรักษาความสงบเรียบร้อย

ยุทธศาสตร์ที่ ๕ การพัฒนาศักยภาพชุมชนและความสงบเรียบร้อย
แผนงานสังคมสงเคราะห์

ที่	โครงการ/กิจกรรม	วัตถุประสงค์	เป้าหมาย (ผลผลิตของ โครงการ)	งบประมาณ					ตัวชี้วัด (KPI)	ผลที่คาดว่าจะได้รับ	หน่วยงาน รับผิดชอบหลัก
				๒๕๖๑ (บาท)	๒๕๖๒ (บาท)	๒๕๖๓ (บาท)	๒๕๖๔ (บาท)	๒๕๖๕ (บาท)			
๑	การจัดทำสิ่งอำนวยความสะดวกให้ คนพิการ	เพื่อดำเนินการ สนับสนุนการ จัดทำสิ่งอำนวยความสะดวกให้ คนพิการและ ทุกคนในสังคม เข้าถึง ใช้ ประโยชน์และความช่วยเหลือ	จัดให้มีอุปกรณ์ สิ่งอำนวยความสะดวก หรือ บริการในอาคาร สถานที่ หรือ บริการสาธารณะ อื่นให้คนพิการ	-	-	๑๐๐,๐๐๐	๑๐๐,๐๐๐	๑๐๐,๐๐๐	ร้อยละ ความพึง พอใจของ คนพิการ ได้รับความ สะดวก หรือบริการ ในอาคาร สถานที่ หรือบริการ สาธารณะ	คนพิการ สามารถเข้าถึง และใช้ ประโยชน์มี อุปกรณ์ สิ่ง อำนวยความสะดวก หรือบริการ หรือบริการใน อาคารสถานที่ หรือบริการ สาธารณะอื่น ให้คนพิการ	สำนักปลัด
รวม	๑ โครงการ			-	-	๑๐๐,๐๐๐	๑๐๐,๐๐๐	๑๐๐,๐๐๐			

รายละเอียดโครงการพัฒนา
แผนพัฒนาท้องถิ่น (พ.ศ. ๒๕๖๑ - ๒๕๖๕)

องค์การบริหารส่วนตำบลบางครก อำเภอบ้านแหลม จังหวัดเพชรบุรี

ค. ยุทธศาสตร์จังหวัดที่ ๔ การพัฒนาเมือง การค้า การผลิต การบริการและอุตสาหกรรมการท่องเที่ยวที่มีคุณภาพ

ง. ยุทธศาสตร์การพัฒนาขององค์กรปกครองส่วนท้องถิ่นในเขตจังหวัดที่ ๓ การพัฒนาด้านการจัดระเบียบชุมชน สังคม และการรักษาความสงบเรียบร้อย

ยุทธศาสตร์ที่ ๕ การพัฒนาศักยภาพชุมชนและความสงบเรียบร้อย

แผนงานเคหะและชุมชน

ที่	โครงการ/ กิจกรรม	วัตถุประสงค์	เป้าหมาย (ผลผลิตของ โครงการ)	งบประมาณ					ตัวชี้วัด (KPI)	ผลที่คาดว่าจะได้รับ	หน่วยงาน รับผิดชอบหลัก
				๒๕๖๑ (บาท)	๒๕๖๒ (บาท)	๒๕๖๓ (บาท)	๒๕๖๔ (บาท)	๒๕๖๕ (บาท)			
๑	โครงการก่อสร้าง สวนสุขภาพ หมู่ที่ ๕ เริ่มต้น E ๐๖๐๑๓๑๗ สิ้นสุด N ๑๔๖๑๑๘๓	เพื่อให้ประชาชน มีร่างกายที่ แข็งแรง	ก่อสร้างสวน สุขภาพ	-	-	-	๒,๓๐๐,๐๐๐	-	ร้อยละ ๘๐ ของเด็ก เยาวชนและ ประชาชนมี สุขภาพดีขึ้น	เด็ก เยาวชน และประชาชนมี ร่างกายแข็งแรง ปราศจากโรค	สำนักปลัด กองช่าง
๒	อุดหนุนค่าใช้จ่าย ในการขอใช้ที่ทิ้ง ขยะ	ค่าใช้จ่ายให้แก่ หน่วยงานที่ ให้บริการทำลาย ขยะ	อุดหนุนค่าใช้จ่าย ให้แก่หน่วยงานที่ ให้บริการทำลาย ขยะ	๓๒๐,๐๐๐	๓๒๐,๐๐๐	๓๒๐,๐๐๐	๓๒๐,๐๐๐	๓๒๐,๐๐๐	จำนวน ครัวเรือนที่มี ส่วนร่วม	ขยะที่ได้รับการ กำจัดอย่าง ถูกวิธี	สำนักปลัด
รวม	๒ โครงการ			๓๒๐,๐๐๐	๓๒๐,๐๐๐	๓๒๐,๐๐๐	๒,๖๒๐,๐๐๐	๓๒๐,๐๐๐			

รายละเอียดโครงการพัฒนา
แผนพัฒนาท้องถิ่น (พ.ศ. ๒๕๖๑ - ๒๕๖๕)

องค์การบริหารส่วนตำบลบางครก อำเภอบ้านแหลม จังหวัดเพชรบุรี

ค. ยุทธศาสตร์จังหวัดที่ ๔ การพัฒนาเมือง การค้า การผลิต การบริการและอุตสาหกรรมการท่องเที่ยวที่มีคุณภาพ

ง. ยุทธศาสตร์การพัฒนาขององค์กรปกครองส่วนท้องถิ่นในเขตจังหวัดที่ ๓ การพัฒนาด้านการจัดระเบียบชุมชน สังคม และการรักษาความสงบเรียบร้อย

ยุทธศาสตร์ที่ ๕ การพัฒนาศักยภาพชุมชนและความสงบเรียบร้อย

แผนงานสร้างความเข้มแข็งของชุมชน

ที่	โครงการ/กิจกรรม	วัตถุประสงค์	เป้าหมาย (ผลผลิตของ โครงการ)	งบประมาณ					ตัวชี้วัด (KPI)	ผลที่คาดว่าจะได้รับ	หน่วยงาน รับผิดชอบหลัก
				๒๕๖๑ (บาท)	๒๕๖๒ (บาท)	๒๕๖๓ (บาท)	๒๕๖๔ (บาท)	๒๕๖๕ (บาท)			
๑	โครงการส่งเสริมภูมิปัญญาผู้สูงอายุในชุมชน	เพื่อส่งเสริมศักยภาพชมรมผู้สูงอายุในตำบล	รวบรวม/ส่งเสริมภูมิปัญญาผู้สูงอายุในตำบล	๒๐,๐๐๐	-	๒๐,๐๐๐	-	-	ประเภทภูมิปัญญาผู้สูงอายุ	ภูมิปัญญาผู้สูงอายุได้รับการถ่ายทอดไปยังรุ่นหลัง	สำนักปลัด
๒	โครงการศูนย์ปฏิบัติการร่วมในการช่วยเหลือประชาชนขององค์กรปกครองส่วนท้องถิ่น	เพื่อจัดให้มีสถานที่กลางในการประสานงานการช่วยเหลือประชาชน	ดำเนินการ/สนับสนุนงบประมาณในการดำเนินงานศูนย์ปฏิบัติการร่วมในการช่วยเหลือประชาชน	-	๑๘,๐๐๐	๑๘,๐๐๐	-	-	ร้อยละความพึงพอใจของผู้รับบริการ	ศูนย์ประสานงานการปฏิบัติการร่วมและอำนวยความสะดวกแก่ประชาชน	สำนักปลัด

รายละเอียดโครงการพัฒนา
แผนพัฒนาท้องถิ่น (พ.ศ. ๒๕๖๑ - ๒๕๖๕)

องค์การบริหารส่วนตำบลบางครก อำเภอบ้านแหลม จังหวัดเพชรบุรี

ก. ยุทธศาสตร์จังหวัดที่ ๔ การพัฒนาเมือง การค้า การผลิต การบริการและอุตสาหกรรมการท่องเที่ยวที่มีคุณภาพ

ข. ยุทธศาสตร์การพัฒนาขององค์กรปกครองส่วนท้องถิ่นในเขตจังหวัดที่ ๓ การพัฒนาด้านการจัดระเบียบชุมชน สังคม และการรักษาความสงบเรียบร้อย

ยุทธศาสตร์ที่ ๕ การพัฒนาศักยภาพชุมชนและความสงบเรียบร้อย

แผนงานสร้างความเข้มแข็งของชุมชน

ที่	โครงการ/กิจกรรม	วัตถุประสงค์	เป้าหมาย (ผลผลิตของ โครงการ)	งบประมาณ					ตัวชี้วัด (KPI)	ผลที่คาดว่าจะได้รับ	หน่วยงาน รับผิดชอบหลัก
				๒๕๖๑ (บาท)	๒๕๖๒ (บาท)	๒๕๖๓ (บาท)	๒๕๖๔ (บาท)	๒๕๖๕ (บาท)			
๓	โครงการป้องกันและ แก้ไขปัญหายาเสพติด	เพื่อป้องกันและ แก้ไขปัญหายา เสพติดในพื้นที่	จัดอบรมและ รณรงค์ ประชาสัมพันธ์ให้ ความรู้เกี่ยวกับยา เสพติด	-	๑๕,๐๐๐	-	-	-	จำนวน ประชาชนที่ เข้าร่วม โครงการ/ กิจกรรม	เด็กและเยาวชน ภายในตำบล ห่างไกลปัญหา จาก ยาเสพติด	สำนักปลัด
๔	โครงการส่งเสริม คุณภาพชีวิตผู้พิการ ผู้ด้อยโอกาส (ผู้ยากไร้ในตำบล)	เพื่อช่วยเหลือ คนพิการ ผู้ด้อยโอกาส ให้มีรายได้	จัดฝึกอบรมอาชีพ ให้แก่คนพิการ ผู้ด้อยโอกาส	๓๐,๐๐๐	๑๕,๐๐๐	๑๕,๐๐๐	๑๕,๐๐๐	๑๕,๐๐๐	จำนวนผู้ที่ เข้าร่วม โครงการ/ กิจกรรม	คนพิการ ผู้ด้อยโอกาส มีคุณภาพชีวิต ดีขึ้น	สำนักปลัด

รายละเอียดโครงการพัฒนา
แผนพัฒนาท้องถิ่น (พ.ศ. ๒๕๖๑ - ๒๕๖๕)

องค์การบริหารส่วนตำบลบางครก อำเภอบ้านแหลม จังหวัดเพชรบุรี

ก. ยุทธศาสตร์จังหวัดที่ ๔ การพัฒนาเมือง การค้า การผลิต การบริการและอุตสาหกรรมการท่องเที่ยวที่มีคุณภาพ

ข. ยุทธศาสตร์การพัฒนาขององค์กรปกครองส่วนท้องถิ่นในเขตจังหวัดที่ ๓ การพัฒนาด้านการจัดระเบียบชุมชน สังคม และการรักษาความสงบเรียบร้อย

ยุทธศาสตร์ที่ ๕ การพัฒนาศักยภาพชุมชนและความสงบเรียบร้อย

แผนงานสร้างความเข้มแข็งของชุมชน

ที่	โครงการ/กิจกรรม	วัตถุประสงค์	เป้าหมาย (ผลผลิตของ โครงการ)	งบประมาณ					ตัวชี้วัด (KPI)	ผลที่คาดว่าจะได้รับ	หน่วยงาน รับผิดชอบหลัก
				๒๕๖๑ (บาท)	๒๕๖๒ (บาท)	๒๕๖๓ (บาท)	๒๕๖๔ (บาท)	๒๕๖๕ (บาท)			
๕	โครงการเสริมสร้าง ความรู้เกี่ยวกับ ประชาธิปไตยและ การมีส่วนร่วมของ ประชาชนใน ท้องถิ่น	เพื่อเผยแพร่ และเสริมสร้าง ความรู้ความ เข้าใจเกี่ยวกับ กระบวนการ ประชาธิปไตย และแนว ทางการมีส่วน ร่วมของ ประชาชนใน ท้องถิ่น	จัดกิจกรรม เสริมสร้างความรู้ เกี่ยวกับ ประชาธิปไตยและ การมีส่วนร่วมของ ประชาชนใน ท้องถิ่นได้แก่ อบรมส่งเสริม ความรู้ ทัศนศึกษา หรือจัดนิทรรศการ และสื่อสิ่งพิมพ์ เผยแพร่ ประชาสัมพันธ์	๑๐,๐๐๐	๑๐,๐๐๐	๑๐,๐๐๐	๑๐,๐๐๐	๑๐,๐๐๐	จำนวน ประชาชนที่ มีส่วนร่วม	ประชาชนเกิด ความรู้ ความ เข้าใจเกี่ยวกับ ประชาธิปไตย	สำนักปลัด

รายละเอียดโครงการพัฒนา
แผนพัฒนาท้องถิ่น (พ.ศ. ๒๕๖๑ - ๒๕๖๕)

องค์การบริหารส่วนตำบลบางครก อำเภอบ้านแหลม จังหวัดเพชรบุรี

ก. ยุทธศาสตร์จังหวัดที่ ๔ การพัฒนาเมือง การค้า การผลิต การบริการและอุตสาหกรรมการท่องเที่ยวที่มีคุณภาพ

ข. ยุทธศาสตร์การพัฒนาขององค์กรปกครองส่วนท้องถิ่นในเขตจังหวัดที่ ๓ การพัฒนาด้านการจัดระเบียบชุมชน สังคม และการรักษาความสงบเรียบร้อย

ยุทธศาสตร์ที่ ๕ การพัฒนาศักยภาพชุมชนและความสงบเรียบร้อย

แผนงานสร้างความเข้มแข็งของชุมชน

ที่	โครงการ/กิจกรรม	วัตถุประสงค์	เป้าหมาย (ผลผลิตของ โครงการ)	งบประมาณ					ตัวชี้วัด (KPI)	ผลที่คาดว่าจะได้รับ	หน่วยงาน รับผิดชอบหลัก
				๒๕๖๑ (บาท)	๒๕๖๒ (บาท)	๒๕๖๓ (บาท)	๒๕๖๔ (บาท)	๒๕๖๕ (บาท)			
๖	โครงการอบรมให้ความรู้เกี่ยวกับ พ.ร.บ.ข้อมูลข่าวสารของทางราชการ พ.ศ. ๒๕๔๐ แก่ประชาชน	เพื่อให้ประชาชนมีความรู้ความเข้าใจเกี่ยวกับสิทธิและการใช้สิทธิตามกฎหมายข้อมูลข่าวสาร	จัดอบรมให้ความรู้เกี่ยวกับ พ.ร.บ. ข้อมูลข่าวสารประชาชนในตำบล	๑๐,๐๐๐	๑๐,๐๐๐	๑๐,๐๐๐	๑๐,๐๐๐	๑๐,๐๐๐	จำนวนผู้ที่เข้าร่วมโครงการ/กิจกรรม	บุคลากรมีความรู้ความเข้าใจใน พ.ร.บ.ข้อมูลข่าวสารและสามารถนำไปใช้ในปฏิบัติราชการได้อย่างถูกต้อง	สำนักปลัด

รายละเอียดโครงการพัฒนา
แผนพัฒนาท้องถิ่น (พ.ศ. ๒๕๖๑ - ๒๕๖๕)

องค์การบริหารส่วนตำบลบางครก อำเภอบ้านแหลม จังหวัดเพชรบุรี

ก. ยุทธศาสตร์จังหวัดที่ ๔ การพัฒนาเมือง การค้า การผลิต การบริการและอุตสาหกรรมการท่องเที่ยวที่มีคุณภาพ

ข. ยุทธศาสตร์การพัฒนาขององค์กรปกครองส่วนท้องถิ่นในเขตจังหวัดที่ ๓ การพัฒนาด้านการจัดระเบียบชุมชน สังคม และการรักษาความสงบเรียบร้อย

ยุทธศาสตร์ที่ ๕ การพัฒนาศักยภาพชุมชนและความสงบเรียบร้อย

แผนงานสร้างความเข้มแข็งของชุมชน

ที่	โครงการ/กิจกรรม	วัตถุประสงค์	เป้าหมาย (ผลผลิตของ โครงการ)	งบประมาณ					ตัวชี้วัด (KPI)	ผลที่คาดว่าจะได้รับ	หน่วยงาน รับผิดชอบหลัก
				๒๕๖๑ (บาท)	๒๕๖๒ (บาท)	๒๕๖๓ (บาท)	๒๕๖๔ (บาท)	๒๕๖๕ (บาท)			
๗	โครงการอบรม ทบทวนผู้ประกอบการ พลังแผ่นดิน	เพื่อฝึกอบรม ทบทวนผู้ ประสานพลัง แผ่นดิน	สนับสนุน งบประมาณให้ศูนย์ ปฏิบัติการ ปราบปรามยาเสพติด ตติอำเภอบ้านแหลม	๑๗,๐๐๐	-	-	-	-	จำนวน ผู้เข้าร่วม โครงการ/ กิจกรรม	ผู้ประกอบการ แผ่นดินมีความรู้และ ทักษะเพิ่มขึ้น	สำนักปลัด
๘	โครงการกิจกรรม วันต่อต้านยาเสพติด ประจำปี	เพื่อสร้างจิตสำนึก การมีส่วนร่วม ของทุกภาคส่วน ในการต่อต้านยา เสพติด	สนับสนุน งบประมาณให้ที่ทำการ ปกครองอำเภอ บ้านแหลม	๘,๐๐๐	๘,๐๐๐	๘,๐๐๐	๘,๐๐๐	๘,๐๐๐	จำนวน ผู้เข้าร่วม โครงการ/ กิจกรรม	ประชาชนเกิดความ ตื่นตัวในการแก้ไข ปัญหาเสพติด	สำนักปลัด
๙	โครงการจัด ระเบียบสังคมแบบ บูรณาการ	เพื่อจัดระเบียบ สังคมสถาน ประกอบการ ปลอดภัยสะอาด	สนับสนุน งบประมาณให้ที่ทำการ ปกครองอำเภอ บ้านแหลม	๖,๐๐๐	๖,๐๐๐	๖,๐๐๐	๖,๐๐๐	๖,๐๐๐	ร้อยละ ความพึง พอใจของ ผู้รับบริการ	ศูนย์ประสานงาน การปฏิบัติการร่วม และอำนวยความสะดวก สะดวกแก่ประชาชน	สำนักปลัด

รายละเอียดโครงการพัฒนา
แผนพัฒนาท้องถิ่น (พ.ศ. ๒๕๖๑ - ๒๕๖๕)

องค์การบริหารส่วนตำบลบางครก อำเภอบ้านแหลม จังหวัดเพชรบุรี

ก. ยุทธศาสตร์จังหวัดที่ ๔ การพัฒนาเมือง การค้า การผลิต การบริการและอุตสาหกรรมการท่องเที่ยวที่มีคุณภาพ

ข. ยุทธศาสตร์การพัฒนาขององค์กรปกครองส่วนท้องถิ่นในเขตจังหวัดที่ ๓ การพัฒนาด้านการจัดระเบียบชุมชน สังคม และการรักษาความสงบเรียบร้อย

ยุทธศาสตร์ที่ ๕ การพัฒนาศักยภาพชุมชนและความสงบเรียบร้อย

แผนงานสร้างความเข้มแข็งของชุมชน

ที่	โครงการ/กิจกรรม	วัตถุประสงค์	เป้าหมาย (ผลผลิตของ โครงการ)	งบประมาณ					ตัวชี้วัด (KPI)	ผลที่คาดว่าจะได้รับ	หน่วยงาน รับผิดชอบหลัก
				๒๕๖๑ (บาท)	๒๕๖๒ (บาท)	๒๕๖๓ (บาท)	๒๕๖๔ (บาท)	๒๕๖๕ (บาท)			
๑๐	อบรมเสริมสร้างความเข้มแข็งระดับหมู่บ้านตำบล เพื่อป้องกันและแก้ไขปัญหายาเสพติด	เพื่อฝึกอบรมให้ทุกภาคส่วนในการดำเนินงานป้องกันและแก้ไขปัญหายาเสพติด	สนับสนุนงบประมาณให้ที่ทำการปกครองอำเภอบ้านแหลม	-	๑๓,๐๐๐	๑๓,๐๐๐	๑๓,๐๐๐	๑๓,๐๐๐	จำนวนผู้เข้าร่วมโครงการ/กิจกรรม	ประชาชนเกิดความตื่นตัวในการแก้ไขปัญหายาเสพติด	สำนักปลัด
รวม	๑๐ โครงการ			๑๑๔,๐๐๐	๙๕,๐๐๐	๑๐๐,๐๐๐	๖๒,๐๐๐	๖๒,๐๐๐			

รายละเอียดโครงการพัฒนา
แผนพัฒนาท้องถิ่น (พ.ศ. ๒๕๖๑ - ๒๕๖๕)

องค์การบริหารส่วนตำบลบางครก อำเภอบ้านแหลม จังหวัดเพชรบุรี

ก. ยุทธศาสตร์จังหวัดที่ ๔ การพัฒนาเมือง การค้า การผลิต การบริการและอุตสาหกรรมการท่องเที่ยวที่มีคุณภาพ

ข. ยุทธศาสตร์การพัฒนาขององค์กรปกครองส่วนท้องถิ่นในเขตจังหวัดที่ ๓ การพัฒนาด้านการจัดระเบียบชุมชน สังคม และการรักษาความสงบเรียบร้อย

ยุทธศาสตร์ที่ ๕ การพัฒนาศักยภาพชุมชนและความสงบเรียบร้อย

แผนงานศาสนา วัฒนธรรมและนันทนาการ

ที่	โครงการ/กิจกรรม	วัตถุประสงค์	เป้าหมาย (ผลผลิตของ โครงการ)	งบประมาณ					ตัวชี้วัด (KPI)	ผลที่คาดว่าจะได้รับ	หน่วยงาน รับผิดชอบหลัก
				๒๕๖๑ (บาท)	๒๕๖๒ (บาท)	๒๕๖๓ (บาท)	๒๕๖๔ (บาท)	๒๕๖๕ (บาท)			
๑	โครงการจัดส่ง นักกีฬาเข้าร่วมการ แข่งขันกีฬา	เพื่อให้ประชาชนมี ร่างกายที่แข็งแรง	สนับสนุนจัดส่ง นักกีฬาเข้าร่วม การแข่งขัน	๓๐,๐๐๐	๓๐,๐๐๐	๓๐,๐๐๐	๓๐,๐๐๐	๓๐,๐๐๐	จำนวน ผู้เข้าร่วม กิจกรรมการ แข่งขัน	เด็ก เยาวชน และประชาชน มีร่างกาย ที่แข็งแรง ปราศจากโรค	สำนักปลัด
๒	โครงการแข่งขัน กีฬาด้านยาเสพติด	เพื่อให้ประชาชน มีร่างกายที่ แข็งแรงห่างไกล จากยาเสพติด	จัดกิจกรรม แข่งขันกีฬาด้าน ยาเสพติด	-	๓๐,๐๐๐	๓๐,๐๐๐	๓๐,๐๐๐	๓๐,๐๐๐	ร้อยละ๘๐ ของจำนวน หมู่บ้านส่ง นักกีฬาเข้า ร่วมกิจกรรม	ประชาชนมี ร่างกายแข็งแรง ปราศจากโรค และห่างไกล จากยาเสพติด	สำนักปลัด

รายละเอียดโครงการพัฒนา
แผนพัฒนาท้องถิ่น (พ.ศ. ๒๕๖๑ - ๒๕๖๕)

องค์การบริหารส่วนตำบลบางครก อำเภอบ้านแหลม จังหวัดเพชรบุรี

ก. ยุทธศาสตร์จังหวัดที่ ๔ การพัฒนาเมือง การค้า การผลิต การบริการและอุตสาหกรรมการท่องเที่ยวที่มีคุณภาพ

ข. ยุทธศาสตร์การพัฒนาขององค์กรปกครองส่วนท้องถิ่นในเขตจังหวัดที่ ๓ การพัฒนาด้านการจัดระเบียบชุมชน สังคม และการรักษาความสงบเรียบร้อย

ยุทธศาสตร์ที่ ๕ การพัฒนาศักยภาพชุมชนและความสงบเรียบร้อย

แผนงานศาสนา วัฒนธรรมและนันทนาการ

ที่	โครงการ/กิจกรรม	วัตถุประสงค์	เป้าหมาย (ผลผลิตของ โครงการ)	งบประมาณ					ตัวชี้วัด (KPI)	ผลที่คาดว่าจะได้รับ	หน่วยงาน รับผิดชอบหลัก
				๒๕๖๑ (บาท)	๒๕๖๒ (บาท)	๒๕๖๓ (บาท)	๒๕๖๔ (บาท)	๒๕๖๕ (บาท)			
๓	จัดการแข่งขันกีฬาหมู่บ้าน	เพื่อให้ประชาชนมีร่างกายที่แข็งแรงและสร้างความสัมพันธ์ระหว่างหมู่บ้าน	จัดการแข่งขันกีฬาระหว่างหมู่บ้าน	๘๐,๐๐๐	-	-	-	-	ร้อยละ ๘๐ ของเด็ก เยาวชนและประชาชนมีพัฒนาการด้านกีฬาเพิ่มมากขึ้น	เด็ก เยาวชนและประชาชนมีร่างกายแข็งแรงปราศจากโรค	สำนักปลัด
รวม	๓ โครงการ			๑๑๐,๐๐๐	๖๐,๐๐๐	๖๐,๐๐๐	๖๐,๐๐๐	๖๐,๐๐๐			

รายละเอียดโครงการพัฒนา
แผนพัฒนาท้องถิ่น (พ.ศ. ๒๕๖๑ - ๒๕๖๕)

องค์การบริหารส่วนตำบลบางครก อำเภอบ้านแหลม จังหวัดเพชรบุรี

ก. ยุทธศาสตร์จังหวัดที่ ๔ การพัฒนาเมือง การค้า การผลิต การบริการและอุตสาหกรรมการท่องเที่ยวที่มีคุณภาพ

ข. ยุทธศาสตร์การพัฒนาขององค์รปกครองส่วนท้องถิ่นในเขตจังหวัดที่ ๓ การพัฒนาด้านการจัดระเบียบชุมชน สังคม และการรักษาความสงบเรียบร้อย

ยุทธศาสตร์ที่ ๕ การพัฒนาศักยภาพชุมชนและความสงบเรียบร้อย

แผนงานงบกลาง

ที่	โครงการ/ กิจกรรม	วัตถุประสงค์	เป้าหมาย (ผลผลิต ของ โครงการ)	งบประมาณ					ตัวชี้วัด (KPI)	ผลที่คาด ว่า จะได้รับ	หน่วยงาน รับผิดชอบหลัก
				๒๕๖๑ (บาท)	๒๕๖๒ (บาท)	๒๕๖๓ (บาท)	๒๕๖๔ (บาท)	๒๕๖๕ (บาท)			
๑	สนับสนุนกองทุน สวัสดิการชุมชน	เพื่อให้ประชาชน มีกองทุน สวัสดิการชุมชน ตำบล ที่เข้มแข็ง	สนับสนุน งบประมาณ ให้แก่กองทุน สวัสดิการชุมชน	-	๕๐,๐๐๐	๕๐,๐๐๐	๕๐,๐๐๐	๕๐,๐๐๐	จำนวน สมาชิก กองทุน เพิ่มขึ้น	ประชาชนมี กองทุน สวัสดิการ ชุมชนที่ เข้มแข็ง	สำนักปลัด
๒	เบี้ยยังชีพความ พิการ	เพื่อจัด สวัสดิการ ให้ผู้พิการ	จัดสรรเบี้ย ยังชีพให้แก่ผู้ พิการ	๑,๙๘๘,๐๐๐	๒,๑๒๑,๖๐๐	๒,๑๒๑,๖๐๐	๒,๑๒๑,๖๐๐	๒,๑๒๑,๖๐๐	ผู้พิการ ที่ได้รับเบี้ย ยังชีพ	ผู้พิการได้รับ การช่วยเหลือ	สำนักปลัด
๓	เบี้ยยังชีพ ผู้สูงอายุ	เพื่อจัด สวัสดิการให้ ผู้สูงอายุ	จัดสรรเบี้ยยัง ชีพให้แก่ ผู้สูงอายุ	๙,๔๔๔,๐๐๐	๙,๖๐๐,๐๐๐	๙,๖๐๐,๐๐๐	๙,๖๐๐,๐๐๐	๑๐,๕๖๐,๐๐๐	ผู้สูงอายุ ที่ ได้รับเบี้ยยัง ชีพ	ผู้สูงอายุได้รับ การช่วยเหลือ	สำนักปลัด
๔	เบี้ยยังชีพผู้ป่วย เอดส์	เพื่อจัด สวัสดิการให้ ผู้ป่วยเอดส์	จัดสรรเบี้ยยัง ชีพให้แก่ผู้ป่วย เอดส์	๑๕๐,๐๐๐	๑๕๐,๐๐๐	๑๕๐,๐๐๐	๑๖๕,๐๐๐	๑๖๕,๐๐๐	ผู้ป่วยเอดส์ที่ ได้รับเบี้ยยัง ชีพ	ผู้ป่วยเอดส์ ได้รับการ ช่วยเหลือ	สำนักปลัด
รวม	๔ โครงการ			๑๑,๕๘๒,๐๐๐	๑๑,๙๒๒,๒๐๖	๑๑,๙๒๑,๖๐๐	๑๑,๙๓๖,๐๐	๑๒,๘๙๖,๖๐๐			

รายละเอียดโครงการพัฒนา
แผนพัฒนาท้องถิ่น (พ.ศ. ๒๕๖๑ - ๒๕๖๕)

องค์การบริหารส่วนตำบลบางครก อำเภอบ้านแหลม จังหวัดเพชรบุรี

ฎ. ยุทธศาสตร์จังหวัดที่ ๔ การพัฒนาเมือง การค้า การผลิต การบริการและอุตสาหกรรมการท่องเที่ยวที่มีคุณภาพ

ฎ. ยุทธศาสตร์การพัฒนาขององค์กรปกครองส่วนท้องถิ่นในเขตจังหวัดที่ ๗ การพัฒนากระบวนการบริหารจัดการที่ดีในองค์กรและการมีส่วนร่วมของประชาชน

ยุทธศาสตร์ที่ ๖ การพัฒนาระบบการบริหารจัดการตามหลักธรรมาภิบาล

แผนงานบริหารงานทั่วไป

ที่	โครงการ/กิจกรรม	วัตถุประสงค์	เป้าหมาย (ผลผลิตของ โครงการ)	งบประมาณ					ตัวชี้วัด (KPI)	ผลที่คาดว่าจะได้รับ	หน่วยงาน รับผิดชอบหลัก
				๒๕๖๑ (บาท)	๒๕๖๒ (บาท)	๒๕๖๓ (บาท)	๒๕๖๔ (บาท)	๒๕๖๕ (บาท)			
๑	อบรมการพัฒนา ศักยภาพบุคลากร เพื่อเพิ่มประสิทธิภาพ ในการปฏิบัติงาน	เพื่อพัฒนาศักยภาพ ของบุคลากรของ อบต. ให้มี ประสิทธิภาพในการ บริหารงาน	จัดอบรมให้ความรู้ เกี่ยวกับการ บริหารงานและ กฎหมายที่ เกี่ยวข้อง	๙๐,๐๐๐	๙๐,๐๐๐	๙๐,๐๐๐	๙๐,๐๐๐	๙๐,๐๐๐	จำนวน บุคลากรที่ เข้าร่วม โครงการ/ กิจกรรม	บุคลากรของ อบต. มีความรู้ ความ เข้าใจในการ บริหารงานและ ปฏิบัติตาม กฎระเบียบได้ อย่างถูกต้อง	สำนักปลัด
๒	โครงการลดขั้นตอน การปฏิบัติราชการ	เพื่อลดขั้นตอนการ ทำงานตามหลักเกณฑ์ การบริหารกิจการ บ้านเมืองที่ดีของ องค์กรปกครองส่วน ท้องถิ่น	ลดขั้นตอนการ ปฏิบัติ ราชการของ อบต. บางครก	๑๐,๐๐๐	๑๐,๐๐๐	๑๐,๐๐๐	๑๐,๐๐๐	๑๐,๐๐๐	จำนวนผู้เข้า ร่วม โครงการ/ กิจกรรม	การปฏิบัติงาน ของ อบต. มี ประสิทธิภาพขึ้น	สำนักปลัด

รายละเอียดโครงการพัฒนา
แผนพัฒนาท้องถิ่น (พ.ศ. ๒๕๖๑ - ๒๕๖๕)

องค์การบริหารส่วนตำบลบางครก อำเภอบ้านแหลม จังหวัดเพชรบุรี

ก. ยุทธศาสตร์จังหวัดที่ ๔ การพัฒนาเมือง การค้า การผลิต การบริการและอุตสาหกรรมการท่องเที่ยวที่มีคุณภาพ

ข. ยุทธศาสตร์การพัฒนาขององค์กรปกครองส่วนท้องถิ่นในเขตจังหวัดที่ ๗ การพัฒนากระบวนการบริหารจัดการที่ดีในองค์กรและการมีส่วนร่วมของประชาชน

ยุทธศาสตร์ที่ ๖ การพัฒนาระบบการบริหารจัดการตามหลักธรรมาภิบาล

แผนงานบริหารงานทั่วไป

ที่	โครงการ/กิจกรรม	วัตถุประสงค์	เป้าหมาย (ผลผลิตของ โครงการ)	งบประมาณ					ตัวชี้วัด (KPI)	ผลที่คาดว่าจะได้รับ	หน่วยงาน รับผิดชอบหลัก
				๒๕๖๑ (บาท)	๒๕๖๒ (บาท)	๒๕๖๓ (บาท)	๒๕๖๔ (บาท)	๒๕๖๕ (บาท)			
๓	โครงการรณรงค์ ประชาสัมพันธ์ การเลือกตั้ง	เพื่อให้ประชาชนมี ความรู้ความเข้าใจ เกี่ยวกับการเลือกตั้ง	ประชาสัมพันธ์ การเลือกตั้ง	-	๒๐,๐๐๐	๒๐,๐๐๐	๒๐,๐๐๐	๒๐,๐๐๐	จำนวน ประชาชนที่มี ส่วนร่วม	ประชาชนเกิด ความรู้ความ เข้าใจเกี่ยวกับ การเลือกตั้ง	สำนักปลัด
๔	โครงการปรับปรุง/ พัฒนาระบบเว็บไซต์ อบต.	เพื่อเผยแพร่ ประชาสัมพันธ์ ข่าวสารเกี่ยวกับ อบต.ทางสื่อเว็บไซต์	เพื่อพัฒนา/ ปรับปรุงระบบ เว็บไซต์ของ อบต.ให้สมบูรณ์ เป็นปัจจุบัน ทันเหตุการณ์	-	-	๔๐,๐๐๐	๔๐,๐๐๐	-	ร้อยละ ความพึง พอใจของ ผู้รับบริการ	ประชาชนได้ ทราบข้อมูล ข่าวสารของ ทาง อบต. ได้ อีกช่องทางหนึ่ง	สำนักปลัด

รายละเอียดโครงการพัฒนา
แผนพัฒนาท้องถิ่น (พ.ศ. ๒๕๖๑ - ๒๕๖๕)

องค์การบริหารส่วนตำบลบางครก อำเภอบ้านแหลม จังหวัดเพชรบุรี

ก. ยุทธศาสตร์จังหวัดที่ ๔ การพัฒนาเมือง การค้า การผลิต การบริการและอุตสาหกรรมการท่องเที่ยวที่มีคุณภาพ

ข. ยุทธศาสตร์การพัฒนาขององค์กรปกครองส่วนท้องถิ่นในเขตจังหวัดที่ ๗ การพัฒนากระบวนการบริหารจัดการที่ดีในองค์กรและการมีส่วนร่วมของประชาชน

ยุทธศาสตร์ที่ ๖ การพัฒนาระบบการบริหารจัดการตามหลักธรรมาภิบาล

แผนงานบริหารงานทั่วไป

ที่	โครงการ/กิจกรรม	วัตถุประสงค์	เป้าหมาย (ผลผลิตของ โครงการ)	งบประมาณ					ตัวชี้วัด (KPI)	ผลที่คาดว่าจะได้รับ	หน่วยงาน รับผิดชอบหลัก
				๒๕๖๑ (บาท)	๒๕๖๒ (บาท)	๒๕๖๓ (บาท)	๒๕๖๔ (บาท)	๒๕๖๕ (บาท)			
๕	ปรับปรุง/ซ่อมแซม หอกระจายข่าว ประจำหมู่บ้าน/ เครื่องกระจายเสียง ทางไกลอัตโนมัติ แบบไร้สาย	เพื่อให้ประชาชน ได้รับข้อมูล ข่าวสารและการ ดำเนินงาน ของ อบต.	ปรับปรุง/ซ่อมแซมหอ กระจายข่าวหมู่บ้าน/ เครื่องกระจายเสียง ทางไกลอัตโนมัติแบบ ไร้สายที่ชำรุด	๑๐๐,๐๐๐	-	๑๐๐,๐๐๐	๑๐๐,๐๐๐	๑๐๐,๐๐๐	ร้อยละ ความพึง พอใจของ ผู้รับบริการ	ประชาชนทุก หมู่บ้านทราบ ข่าวสารและ การปฏิบัติ งานของ อบต.	กองช่าง
๖	ผลิตสื่อ ประชาสัมพันธ์	เพื่อเผยแพร่ ประชาสัมพันธ์ผล การดำเนินงานของ อบต. ตลอดจน ประชาสัมพันธ์ ข่าวสารที่เป็น ประโยชน์ตาม นโยบายต่าง ๆ	จัดทำ/จัดหาสื่อ ประชาสัมพันธ์ เช่น วารสาร ป้าย แผ่นพับ จดหมายข่าว วิซีดี เสียงบันทึก ฯลฯ	๓๐,๐๐๐	๓๐,๐๐๐	๓๐,๐๐๐	๓๐,๐๐๐	๓๐,๐๐๐	ร้อยละความ พึงพอใจของ ผู้รับบริการ	ประชาชนใน พื้นที่และบุคคล ทั่วไปได้รับทราบ ผลการ ดำเนินงานของ อบต.และข้อมูลที่เป็น ประโยชน์ อย่างกว้างขวาง	สำนักปลัด

รายละเอียดโครงการพัฒนา
แผนพัฒนาท้องถิ่น (พ.ศ. ๒๕๖๑ - ๒๕๖๕)

องค์การบริหารส่วนตำบลบางครก อำเภอบ้านแหลม จังหวัดเพชรบุรี

ก. ยุทธศาสตร์จังหวัดที่ ๔ การพัฒนาเมือง การค้า การผลิต การบริการและอุตสาหกรรมการท่องเที่ยวที่มีคุณภาพ

ข. ยุทธศาสตร์การพัฒนาขององค์กรปกครองส่วนท้องถิ่นในเขตจังหวัดที่ ๗ การพัฒนากระบวนการบริหารจัดการที่ดีในองค์กรและการมีส่วนร่วมของประชาชน

ยุทธศาสตร์ที่ ๖ การพัฒนาระบบการบริหารจัดการตามหลักธรรมาภิบาล

แผนงานบริหารงานทั่วไป

ที่	โครงการ/กิจกรรม	วัตถุประสงค์	เป้าหมาย (ผลผลิตของ โครงการ)	งบประมาณ					ตัวชี้วัด (KPI)	ผลที่คาดว่าจะได้รับ	หน่วยงาน รับผิดชอบหลัก
				๒๕๖๑ (บาท)	๒๕๖๒ (บาท)	๒๕๖๓ (บาท)	๒๕๖๔ (บาท)	๒๕๖๕ (บาท)			
๗	จัดซื้อเครื่องกระจายเสียงทางไกลอัตโนมัติแบบไร้สาย	เพื่อให้ประชาชนได้รับข้อมูลต่างๆ และข่าวสารการดำเนินงานของ อบต.	จัดซื้อเครื่องกระจายเสียงทางไกลอัตโนมัติแบบไร้สาย	๘๐๐,๐๐๐	-	๘๐๐,๐๐๐	๘๐๐,๐๐๐	๘๐๐,๐๐๐	ครัวเรือนที่ได้รับทราบข่าวสารร้อยละ ๘๐	ประชาชนทุกหมู่บ้านทราบข่าวสารและการปฏิบัติงานของ อบต.	สำนักปลัด
๘	โครงการจังหวัด/อำเภอ/อบต.เคลื่อนที่	เพื่อจัดประชาคมรับฟังปัญหาและให้บริการประชาชนในตำบล	จัดกิจกรรมจังหวัด/อำเภอ/อบต.เคลื่อนที่	๕๐,๐๐๐	-	๕๐,๐๐๐	๕๐,๐๐๐	๕๐,๐๐๐	จำนวนผู้เข้าร่วมกิจกรรม	ประชาชนได้รับการบริการที่ดี	สำนักปลัด

รายละเอียดโครงการพัฒนา
แผนพัฒนาท้องถิ่น (พ.ศ. ๒๕๖๑ - ๒๕๖๕)

องค์การบริหารส่วนตำบลบางครก อำเภอบ้านแหลม จังหวัดเพชรบุรี

ก. ยุทธศาสตร์จังหวัดที่ ๔ การพัฒนาเมือง การค้า การผลิต การบริการและอุตสาหกรรมการท่องเที่ยวที่มีคุณภาพ

ข. ยุทธศาสตร์การพัฒนาขององค์กรปกครองส่วนท้องถิ่นในเขตจังหวัดที่ ๗ การพัฒนากระบวนการบริหารจัดการที่ดีในองค์กรและการมีส่วนร่วมของประชาชน

ยุทธศาสตร์ที่ ๖ การพัฒนาระบบการบริหารจัดการตามหลักธรรมาภิบาล

แผนงานบริหารงานทั่วไป

ที่	โครงการ/กิจกรรม	วัตถุประสงค์	เป้าหมาย (ผลผลิตของ โครงการ)	งบประมาณ					ตัวชี้วัด (KPI)	ผลที่คาดว่าจะได้รับ	หน่วยงาน รับผิดชอบหลัก
				๒๕๖๑ (บาท)	๒๕๖๒ (บาท)	๒๕๖๓ (บาท)	๒๕๖๔ (บาท)	๒๕๖๕ (บาท)			
๙	โครงการเพิ่ม ประสิทธิภาพและ พัฒนาศักยภาพผู้นำ และองค์กรชุมชน	เพื่อเพิ่ม ประสิทธิภาพและ วิสัยทัศน์ในการ ปฏิบัติงานของผู้นำ ชุมชนและองค์กร ชุมชนให้สามารถ ร่วมคิด ร่วมทำ ร่วมพัฒนาชุมชน	จัดอบรมสัมมนา และศึกษาดูงาน จำนวน ๑ ครั้ง	๒๐,๐๐๐	-	๒๐,๐๐๐	๒๐,๐๐๐	-	จำนวน ผู้เข้าร่วม โครงการ/ กิจกรรม	ผู้นำชุมชน ได้รับความรู้ ความเข้าใจใน การปฏิบัติงาน ที่ก่อให้เกิด ประโยชน์ต่อ ชุมชน	สำนักปลัด
๑๐	โครงการเข้าวัด พัฒนาจิต	เพื่อพัฒนา ศักยภาพ ของบุคลากรของ อบต.ให้มี ประสิทธิภาพในการ ปฏิบัติงาน	ฝึกอบรมพัฒนา คุณธรรมจริยธรรม ให้กับบุคลากร	๒๐,๐๐๐	-	๒๐,๐๐๐	๒๐,๐๐๐	-	จำนวนผู้ที่เข้า ร่วมโครงการ/ กิจกรรม	บุคลากรใน อบต. มีประสิทธิภาพ ในการ บริหารงาน	สำนักปลัด

รายละเอียดโครงการพัฒนา
แผนพัฒนาท้องถิ่น (พ.ศ. ๒๕๖๑ - ๒๕๖๕)

องค์การบริหารส่วนตำบลบางครก อำเภอบ้านแหลม จังหวัดเพชรบุรี

ก. ยุทธศาสตร์จังหวัดที่ ๔ การพัฒนาเมือง การค้า การผลิต การบริการและอุตสาหกรรมการท่องเที่ยวที่มีคุณภาพ

ข. ยุทธศาสตร์การพัฒนาขององค์กรปกครองส่วนท้องถิ่นในเขตจังหวัดที่ ๗ การพัฒนากระบวนการบริหารจัดการที่ดีในองค์กรและการมีส่วนร่วมของประชาชน

ยุทธศาสตร์ที่ ๖ การพัฒนาระบบการบริหารจัดการตามหลักธรรมาภิบาล

แผนงานบริหารงานทั่วไป

ที่	โครงการ/กิจกรรม	วัตถุประสงค์	เป้าหมาย (ผลผลิตของ โครงการ)	งบประมาณ					ตัวชี้วัด (KPI)	ผลที่คาดว่าจะ ได้รับ	หน่วยงาน รับผิดชอบหลัก
				๒๕๖๑ (บาท)	๒๕๖๒ (บาท)	๒๕๖๓ (บาท)	๒๕๖๔ (บาท)	๒๕๖๕ (บาท)			
๑๑	ก่อสร้างลาน คสล. หมู่ที่ ๔ เริ่มต้น E ๐๖๐๒๙๘๘ สิ้นสุด N ๑๔๕๙๒๔๓	เพื่อให้ อบต.มี สถานที่ในการ อำนวยความสะดวก สะดวกให้กับ ประชาชนและมี พื้นที่ในการจัด กิจกรรมต่างๆ ของ ศูนย์พัฒนาเด็กเล็ก	ก่อสร้างลาน คสล. กว้าง ๒๑ เมตร ยาว ๔๑ เมตร	๕๐๐,๐๐๐	-	-	-	-	จำนวน สถานที่ที่ ก่อสร้างเพิ่ม	ภายใน อบต. มีสถานที่ อำนวยความสะดวก สะดวกและจัด กิจกรรมต่างๆ ให้กับประชาชน	กองช่างและ หน่วยงานอื่นที่ เกี่ยวข้อง
๑๒	ปรับปรุงภูมิทัศน์ที่ทำ การ อบต. บางครก เริ่มต้น E ๐๖๐๒๙๘๘ สิ้นสุด N ๑๔๕๙๒๔๓	เพื่อให้ อบต. บางครก มีสถานที่ ร่มรื่น สวยงามเป็น ระเบียบเรียบร้อย	ปรับปรุงภูมิทัศน์ บริเวณ ที่ทำการ อบต.บางครก	๒๐๐,๐๐๐	-	๒๐๐,๐๐๐	-	-	ร้อยละความ พึงพอใจของ ผู้รับบริการ	ภายใน อบต. มี ความร่มรื่น สวยงามเป็น ระเบียบ เรียบร้อยเพิ่ม มากขึ้น	สำนักปลัด กองช่าง

รายละเอียดโครงการพัฒนา
แผนพัฒนาท้องถิ่น (พ.ศ. ๒๕๖๑ - ๒๕๖๕)

องค์การบริหารส่วนตำบลบางครก อำเภอบ้านแหลม จังหวัดเพชรบุรี

ก. ยุทธศาสตร์จังหวัดที่ ๔ การพัฒนาเมือง การค้า การผลิต การบริการและอุตสาหกรรมการท่องเที่ยวที่มีคุณภาพ

ข. ยุทธศาสตร์การพัฒนาขององค์กรปกครองส่วนท้องถิ่นในเขตจังหวัดที่ ๗ การพัฒนากระบวนการบริหารจัดการที่ดีในองค์กรและการมีส่วนร่วมของประชาชน

ยุทธศาสตร์ที่ ๖ การพัฒนาระบบการบริหารจัดการตามหลักธรรมาภิบาล

แผนงานบริหารงานทั่วไป

ที่	โครงการ/กิจกรรม	วัตถุประสงค์	เป้าหมาย (ผลผลิตของ โครงการ)	งบประมาณ					ตัวชี้วัด (KPI)	ผลที่คาดว่าจะได้รับ	หน่วยงาน รับผิดชอบหลัก
				๒๕๖๑ (บาท)	๒๕๖๒ (บาท)	๒๕๖๓ (บาท)	๒๕๖๔ (บาท)	๒๕๖๕ (บาท)			
๑๓	ก่อสร้างรั้วรอบที่ทำการ อบต.บางครก เริ่มต้น E ๐๖๐๒๘๘๗ สิ้นสุด N ๑๔๕๙๖๘๔	เพื่อรักษาความปลอดภัยให้กับ สถานที่ราชการ	ก่อสร้างรั้ว ระยะทาง ๕๑๐ เมตร	๑,๗๘๕,๐๐๐	-	-	๑,๗๘๕,๐๐๐	-	จำนวน สถานที่ที่ ก่อสร้างเพิ่ม	อบต.มีความ เป็นระเบียบ เรียบร้อยและมี ความปลอดภัย ในสถานที่ ราชการ	กองช่างและ หน่วยงานอื่นที่ เกี่ยวข้อง
๑๔	ต่อเติม/ปรับปรุงที่ ทำการ อบต. เริ่มต้น E ๐๖๐๒๘๘๒ สิ้นสุด N ๑๔๕๙๓๒๘	เพื่อจัดสภาพ แวดล้อมให้ เหมาะสมกับการ ปฏิบัติงานและมี ความเหมาะสม กับการให้บริการ ประชาชน	จัดสถานที่ให้เป็น สัดส่วน	๒๐๐,๐๐๐	-	-	-	-	ร้อยละความ พึงพอใจของ ผู้รับบริการ	ภายใน อบต.มี สถานที่ที่มี ความสะอาด เป็นระเบียบ เรียบร้อย	สำนักปลัด กองคลัง กองช่าง

รายละเอียดโครงการพัฒนา
แผนพัฒนาท้องถิ่น (พ.ศ. ๒๕๖๑ - ๒๕๖๕)

องค์การบริหารส่วนตำบลบางครก อำเภอบ้านแหลม จังหวัดเพชรบุรี

ก. ยุทธศาสตร์จังหวัดที่ ๔ การพัฒนาเมือง การค้า การผลิต การบริการและอุตสาหกรรมการท่องเที่ยวที่มีคุณภาพ

ข. ยุทธศาสตร์การพัฒนาขององค์กรปกครองส่วนท้องถิ่นในเขตจังหวัดที่ ๗ การพัฒนากระบวนการบริหารจัดการที่ดีในองค์กรและการมีส่วนร่วมของประชาชน

ยุทธศาสตร์ที่ ๖ การพัฒนาระบบการบริหารจัดการตามหลักธรรมาภิบาล

แผนงานบริหารงานทั่วไป

ที่	โครงการ/กิจกรรม	วัตถุประสงค์	เป้าหมาย (ผลผลิตของ โครงการ)	งบประมาณ					ตัวชี้วัด (KPI)	ผลที่คาดว่าจะได้รับ	หน่วยงาน รับผิดชอบหลัก
				๒๕๖๑ (บาท)	๒๕๖๒ (บาท)	๒๕๖๓ (บาท)	๒๕๖๔ (บาท)	๒๕๖๕ (บาท)			
๑๕	ฝึกอบรมและศึกษาดูงานนอกสถานที่	เพื่อพัฒนาศักยภาพของบุคลากรของ อบต. สมาชิกสภาผู้นำชุมชนให้มีประสิทธิภาพในการบริหารงาน	ฝึกอบรมและศึกษาดูงานนอกพื้นที่	๒๒๐,๐๐๐	๒๒๐,๐๐๐	๒๒๐,๐๐๐	๒๒๐,๐๐๐	๒๒๐,๐๐๐	จำนวนผู้เข้าร่วมโครงการ/กิจกรรม	บุคลากรในตำบลบางครกมีประสิทธิภาพในการบริหารงาน	สำนักปลัด
๑๖	โครงการจ้างที่ปรึกษาวิจัยประเมินผล หรือพัฒนาระบบต่างๆ	เพื่อเพิ่มประสิทธิภาพการปฏิบัติราชการและการบริการประชาชน	จ่ายค่าจ้างที่ปรึกษาวิจัย ประเมินผล หรือพัฒนาระบบต่างๆ ของ อบต.	๒๕,๐๐๐	๒๕,๐๐๐	๒๕,๐๐๐	๒๕,๐๐๐	๒๕,๐๐๐	ร้อยละ ๘๐ ของประชาชนที่มารับบริการ	ประชาชนมีความพึงพอใจในการรับบริการจาก อบต. บางครก	สำนักปลัด

รายละเอียดโครงการพัฒนา
แผนพัฒนาท้องถิ่น (พ.ศ. ๒๕๖๑ - ๒๕๖๕)

องค์การบริหารส่วนตำบลบางครก อำเภอบ้านแหลม จังหวัดเพชรบุรี

ก. ยุทธศาสตร์จังหวัดที่ ๔ การพัฒนาเมือง การค้า การผลิต การบริการและอุตสาหกรรมการท่องเที่ยวที่มีคุณภาพ

ข. ยุทธศาสตร์การพัฒนาขององค์กรปกครองส่วนท้องถิ่นในเขตจังหวัดที่ ๗ การพัฒนากระบวนการบริหารจัดการที่ดีในองค์กรและการมีส่วนร่วมของประชาชน

ยุทธศาสตร์ที่ ๖ การพัฒนาระบบการบริหารจัดการตามหลักธรรมาภิบาล

แผนงานบริหารงานทั่วไป

ที่	โครงการ/กิจกรรม	วัตถุประสงค์	เป้าหมาย (ผลผลิตของ โครงการ)	งบประมาณ					ตัวชี้วัด (KPI)	ผลที่คาดว่าจะได้รับ	หน่วยงาน รับผิดชอบหลัก
				๒๕๖๑ (บาท)	๒๕๖๒ (บาท)	๒๕๖๓ (บาท)	๒๕๖๔ (บาท)	๒๕๖๕ (บาท)			
๑๗	โครงการปรับปรุงแผนที่ภาษีและทะเบียนทรัพย์สิน	เพื่อเพิ่มประสิทธิภาพในการจัดเก็บรายได้	ปรับปรุงข้อมูลในการจัดทำแผนที่ภาษีและทะเบียนทรัพย์สิน/เพิ่มประสิทธิภาพการจัดเก็บรายได้	๓๐๐,๐๐๐	๓๐๐,๐๐๐	๓๐๐,๐๐๐	๓๐๐,๐๐๐	๓๐๐,๐๐๐	ร้อยละ ความพึงพอใจของ ผู้รับบริการ	อบต.มี ประสิทธิภาพ ในการจัดเก็บ รายได้เพิ่มขึ้น	กองคลัง
๑๘	โครงการจัดเก็บภาษีเคลื่อนที่	เพื่อเพิ่มประสิทธิภาพในการจัดเก็บรายได้	ให้บริการจัดเก็บภาษีเคลื่อนที่ตามหมู่บ้าน/จัดทำป้ายประชาสัมพันธุ์แผ่นพับ	๒,๐๐๐	๒,๐๐๐	๒,๐๐๐	๒,๐๐๐	๒,๐๐๐	ร้อยละ ความพึงพอใจของ ผู้รับบริการ	อบต. มี ประสิทธิภาพ ในการจัดเก็บ รายได้เพิ่มขึ้น	กองคลัง

รายละเอียดโครงการพัฒนา
แผนพัฒนาท้องถิ่น (พ.ศ. ๒๕๖๑ - ๒๕๖๕)

องค์การบริหารส่วนตำบลบางครก อำเภอบ้านแหลม จังหวัดเพชรบุรี

ก. ยุทธศาสตร์จังหวัดที่ ๔ การพัฒนาเมือง การค้า การผลิต การบริการและอุตสาหกรรมการท่องเที่ยวที่มีคุณภาพ

ข. ยุทธศาสตร์การพัฒนาขององค์กรปกครองส่วนท้องถิ่นในเขตจังหวัดที่ ๗ การพัฒนากระบวนการบริหารจัดการที่ดีในองค์กรและการมีส่วนร่วมของประชาชน

ยุทธศาสตร์ที่ ๖ การพัฒนาระบบการบริหารจัดการตามหลักธรรมาภิบาล

แผนงานบริหารงานทั่วไป

ที่	โครงการ/กิจกรรม	วัตถุประสงค์	เป้าหมาย (ผลผลิตของ โครงการ)	งบประมาณ					ตัวชี้วัด (KPI)	ผลที่คาดว่าจะได้รับ	หน่วยงาน รับผิดชอบหลัก
				๒๕๖๑ (บาท)	๒๕๖๒ (บาท)	๒๕๖๓ (บาท)	๒๕๖๔ (บาท)	๒๕๖๕ (บาท)			
๑๙	โครงการจัดทำ/ ทบทวนแผนพัฒนา อบต.และแผน ชุมชน	เพื่อส่งเสริมให้ ชุมชนได้มีส่วนร่วม ในการ บริหารงาน ของ อบต.	จัดทำ/ทบทวน แผน พัฒนาอบต. และ แผนชุมชน	๓๐,๐๐๐	-	-	-	-	จำนวนครั้ง ในการจัด ประชุม	ประชาชนมี ส่วนร่วมในการ แสดงความ คิดเห็นเพื่อการ พัฒนาท้องถิ่น	สำนักปลัด กองคลัง กองช่างและ หน่วยงานอื่น ที่เกี่ยวข้อง
๒๐	โครงการเสริมสร้าง การป้องกันและ ปราบปรามการ ทุจริตในการ ปฏิบัติงาน	เพื่อเสริมสร้าง พฤติกรรมและ วิธีการทำงานที่ สุจริตและ โปร่งใส	จัดฝึกอบรมหรือ สนับสนุนโครงการ อบรมบุคลากรของ อบต.บางครก	๑๕,๐๐๐	๑๕,๐๐๐	๑๕,๐๐๐	๑๕,๐๐๐	๑๕,๐๐๐	จำนวนผู้ เข้าร่วม โครงการ/ กิจกรรม	บุคลากรมี ความรู้ความ เข้าใจเกี่ยวกับ ความเสียหาย และความ ร้ายแรงของการ ทุจริต	กองคลัง

รายละเอียดโครงการพัฒนา
แผนพัฒนาท้องถิ่น (พ.ศ. ๒๕๖๑ - ๒๕๖๕)

องค์การบริหารส่วนตำบลบางครก อำเภอบ้านแหลม จังหวัดเพชรบุรี

ก. ยุทธศาสตร์จังหวัดที่ ๔ การพัฒนาเมือง การค้า การผลิต การบริการและอุตสาหกรรมการท่องเที่ยวที่มีคุณภาพ

ข. ยุทธศาสตร์การพัฒนาขององค์กรปกครองส่วนท้องถิ่นในเขตจังหวัดที่ ๗ การพัฒนากระบวนการบริหารจัดการที่ดีในองค์กรและการมีส่วนร่วมของประชาชน

ยุทธศาสตร์ที่ ๖ การพัฒนาระบบการบริหารจัดการตามหลักธรรมาภิบาล

แผนงานบริหารงานทั่วไป

ที่	โครงการ/กิจกรรม	วัตถุประสงค์	เป้าหมาย (ผลผลิตของ โครงการ)	งบประมาณ					ตัวชี้วัด (KPI)	ผลที่คาดว่าจะได้รับ	หน่วยงาน รับผิดชอบหลัก
				๒๕๖๑ (บาท)	๒๕๖๒ (บาท)	๒๕๖๓ (บาท)	๒๕๖๔ (บาท)	๒๕๖๕ (บาท)			
๒๑	อบรมส่งเสริม คุณธรรมจริยธรรม และการป้องกัน ผลประโยชน์ทับ ซ้อน	-เพื่ออบรม ส่งเสริมด้าน คุณธรรม จริยธรรม -เพื่อให้ความรู้ เกี่ยวกับการ ป้องกัน ผลประโยชน์ทับ ซ้อน	จัดอบรมให้ ความรู้และ สนับสนุนกิจกรรม	๑๕,๐๐๐	๑๕,๐๐๐	๑๕,๐๐๐	๑๕,๐๐๐	๑๕,๐๐๐	จำนวน ผู้เข้าร่วม โครงการ/ กิจกรรม	มีการปฏิบัติงาน ที่โปร่งใสไม่มี ผลประโยชน์ทับ ซ้อน	กองคลัง
	๒๑ โครงการ			๔,๔๑๒,๐๐๐	๓,๒๒๗,๐๐๐	๑,๙๕๗,๐๐๐	๓,๘๔๒,๐๐๐	๑,๖๗๗,๐๐๐			

รายละเอียดโครงการพัฒนา
แผนพัฒนาท้องถิ่น (พ.ศ. ๒๕๖๑ - ๒๕๖๕)

องค์การบริหารส่วนตำบลบางครก อำเภอบ้านแหลม จังหวัดเพชรบุรี

ก. ยุทธศาสตร์จังหวัดที่ ๔ การพัฒนาเมือง การค้า การผลิต การบริการและอุตสาหกรรมการท่องเที่ยวที่มีคุณภาพ

ข. ยุทธศาสตร์การพัฒนาขององค์กรปกครองส่วนท้องถิ่นในเขตจังหวัดที่ ๗ การพัฒนากระบวนการบริหารจัดการที่ดีในองค์กรและการมีส่วนร่วมของประชาชน

ยุทธศาสตร์ที่ ๖ การพัฒนาระบบการบริหารจัดการตามหลักธรรมาภิบาล

แผนงานงบกลาง

ที่	โครงการ/กิจกรรม	วัตถุประสงค์	เป้าหมาย (ผลผลิตของ โครงการ)	งบประมาณ					ตัวชี้วัด (KPI)	ผลที่คาดว่าจะ ได้รับ	หน่วยงาน รับผิดชอบหลัก
				๒๕๖๑ (บาท)	๒๕๖๒ (บาท)	๒๕๖๓ (บาท)	๒๕๖๔ (บาท)	๒๕๖๕ (บาท)			
๑	สมทบกองทุน บำเหน็จบำนาญ ข้าราชการท้องถิ่น	เพื่อสนับสนุน การดำเนินงาน ของกองทุน สมทบบำเหน็จ บำนาญฯ ใน การช่วยเหลือซึ่ง กันและกัน	สนับสนุนการ ดำเนินงานของ กองทุนบำเหน็จ บำนาญข้าราชการ ท้องถิ่น	๑๘๐,๐๐๐	๑๘๐,๐๐๐	๑๘๐,๐๐๐	๑๘๐,๐๐๐	๑๘๐,๐๐๐	ระยะเวลาใน การสมทบ	ข้าราชการ ท้องถิ่นได้รับ ประโยชน์จาก การสมทบ กองทุน บำเหน็จ บำนาญ ข้าราชการ ท้องถิ่น	กองคลัง
รวม	๑ โครงการ			๑๘๐,๐๐๐	๑๘๐,๐๐๐	๑๘๐,๐๐๐	๑๘๐,๐๐๐	๑๘๐,๐๐๐			

บัญชีสรุปโครงการพัฒนา
แผนพัฒนาท้องถิ่น (พ.ศ.๒๕๖๑ - ๒๕๖๕)
องค์การบริหารส่วนตำบลบางครก อำเภอบ้านแหลม จังหวัดเพชรบุรี

ยุทธศาสตร์	ปี ๒๕๖๑		ปี ๒๕๖๒		ปี ๒๕๖๓		ปี ๒๕๖๔		ปี ๒๕๖๕		รวม ๕ ปี	
	จำนวนโครงการ	งบประมาณ (บาท)	จำนวนโครงการ	งบประมาณ (บาท)	จำนวนโครงการ	งบประมาณ (บาท)	จำนวนโครงการ	งบประมาณ (บาท)	จำนวนโครงการ	งบประมาณ (บาท)	จำนวนโครงการ	งบประมาณ (บาท)
๒) ยุทธศาสตร์ที่ ๒ การพัฒนาโครงสร้างพื้นฐาน ๒.๑ แผนงานอุตสาหกรรมและการโยธา	๒๒	๓๗,๓๐๓,๐๐๐	๒๗	๗๙,๕๙๓,๗๐๐	๓๘	๑๙๑,๕๕๓,๑๐๐	๒๘	๑๕๐,๙๙๙,๗๐๐	๑	๕,๐๐๐,๐๐๐	๑๑๖	๔๖๔,๘๒๐,๘๐๐
รวม	๒๒	๓๗,๓๐๓,๐๐๐	๒๗	๗๙,๕๙๓,๗๐๐	๓๘	๑๙๑,๕๕๓,๑๐๐	๒๘	๑๕๐,๙๙๙,๗๐๐	๑	๕,๐๐๐,๐๐๐	๑๑๖	๔๖๔,๘๒๐,๘๐๐
๓) ยุทธศาสตร์ที่ ๓ การส่งเสริมเศรษฐกิจชุมชนตามหลักปรัชญาเศรษฐกิจพอเพียง ๓.๑ แผนงานเกษตร	๑	๙๐๐,๐๐๐	-	-	๑	๙๐๐,๐๐๐	๑	๙๐๐,๐๐๐	๑	๙๐๐,๐๐๐	๓	๓๖,๐๐๐,๐๐๐
รวม	๑	๙๐๐,๐๐๐	-	-	๑	๙๐๐,๐๐๐	๑	๙๐๐,๐๐๐	๑	๙๐๐,๐๐๐	๓	๓๖,๐๐๐,๐๐๐
๕) ยุทธศาสตร์ที่ ๕ การพัฒนาโครงสร้างพื้นฐาน ๕.๑ แผนงานสร้างความเข้มแข็งของชุมชน	๑	๑,๐๐๐,๐๐๐	-	-	๑	๑,๐๐๐,๐๐๐	๑	๑,๐๐๐,๐๐๐	๑	๑,๐๐๐,๐๐๐	๔	๓,๐๐๐,๐๐๐
รวม	๑	๑,๐๐๐,๐๐๐	-	-	๑	๑,๐๐๐,๐๐๐	๑	๑,๐๐๐,๐๐๐	๑	๑,๐๐๐,๐๐๐	๔	๓,๐๐๐,๐๐๐
๖) ยุทธศาสตร์ที่ ๖ การพัฒนาระบบการบริหารจัดการตามหลักธรรมาภิบาล ๖.๑ แผนงานบริหารงานทั่วไป	-	-	๑	๑,๐๐๐,๐๐๐	๑	๑,๐๐๐,๐๐๐	-	-	-	-	-	๒,๐๐๐,๐๐๐
รวม	-	-	๑	๑,๐๐๐,๐๐๐	๑	๑,๐๐๐,๐๐๐	-	-	-	-	-	๒,๐๐๐,๐๐๐
รวมทั้งสิ้น	๒๔	๓๙,๒๐๓,๐๐๐	๒๘	๘๐,๕๙๓,๗๐๐	๔๑	๑๙๔,๕๕๓,๑๐๐	๓๐	๑๕๒,๙๙๙,๗๐๐	๓	๖,๙๐๐,๐๐๐	๑๑๖	๕๐๕,๘๒๐,๘๐๐

รายละเอียดโครงการพัฒนา
แผนพัฒนาท้องถิ่น (พ.ศ. ๒๕๖๑ - ๒๕๖๕)
สำหรับ โครงการที่เกี่วข้องขององค์กรปกครองส่วนท้องถิ่น
องค์การบริหารส่วนตำบลบางครก อำเภอบ้านแหลม จังหวัดเพชรบุรี

ฐ. ยุทธศาสตร์จังหวัดที่ ๔ การพัฒนาเมือง การค้า การผลิต การบริการและอุตสาหกรรมการท่องเที่ยวที่มีคุณภาพ

จ. ยุทธศาสตร์การพัฒนาขององค์กรปกครองส่วนท้องถิ่นในเขตจังหวัดที่ ๑ การพัฒนาด้านโครงสร้างพื้นฐาน

ยุทธศาสตร์ที่ ๒ การพัฒนาด้านโครงสร้างพื้นฐาน

แผนงานอุตสาหกรรมและการโยธา

ที่	โครงการ/กิจกรรม	วัตถุประสงค์	เป้าหมาย (ผลผลิตของ โครงการ)	งบประมาณ					ตัวชี้วัด (KPI)	ผลที่คาดว่าจะได้รับ	หน่วยงาน รับผิดชอบหลัก
				๒๕๖๑ (บาท)	๒๕๖๒ (บาท)	๒๕๖๓ (บาท)	๒๕๖๔ (บาท)	๒๕๖๕ (บาท)			
๑	ก่อสร้างเขื่อน คสล. หมู่ที่ ๑ บริเวณศาลเจ้า E ๖๐๓๑๐๗ N ๑๔๕๗๔๘๓ พิกัดสิ้นสุด E ๖๐๐๓๐๑๘ N ๑๔๕๗๔๖๖	เพื่อป้องกันการ พังของตลิ่ง	ก่อสร้างเขื่อน คสล. ระยะทาง ๑๐๐ เมตร	-	-	๙,๐๐๐,๐๐๐	๙,๐๐๐,๐๐๐	-	ร้อยละ๘๐ ของพื้นที่ ที่ได้รับการ พัฒนา เพิ่มขึ้น	ปัญหาการกัด เซาะตลิ่ง ลดลงและ ป้องกัน อุทกภัย	กองช่างและ หน่วยงานอื่นที่ เกี่ยวข้อง
๒	ปรับปรุงผิวจราจร คสล. หมู่ที่ ๒ เริ่มต้น E ๐๖๐๒๘๗๑ เริ่มต้น N ๑๔๕๘๐๑๘ สิ้นสุด E ๐๖๐๓๐๘๒ สิ้นสุด N ๑๔๕๗๕๙๓	เพื่อให้ประชาชน มีถนนสำหรับใช้ ในการคมนาคม ได้อย่างสะดวก รวดเร็ว	ปรับปรุงผิวจราจร คสล. กว้าง ๓ เมตร ยาว ๔๐๐ เมตร หนา ๐.๑๕ เมตร	๖๐๐,๐๐๐	-	-	-	-	จำนวนถนน ที่ได้ มาตรฐาน เพิ่มมากขึ้น	ประชาชนมี ถนนที่ได้ มาตรฐานมีการ คมนาคมที่ สะดวกรวดเร็ว และปลอดภัย	กองช่างและ หน่วยงานอื่นที่ เกี่ยวข้อง

รายละเอียดโครงการพัฒนา
แผนพัฒนาท้องถิ่น (พ.ศ. ๒๕๖๑ - ๒๕๖๕)
สำหรับ โครงการที่เกี่วข้องกับขององค์กรปกครองส่วนท้องถิ่น
องค์การบริหารส่วนตำบลบางครก อำเภอบ้านแหลม จังหวัดเพชรบุรี

ข. ยุทธศาสตร์จังหวัดที่ ๔ การพัฒนาเมือง การค้า การผลิต การบริการและอุตสาหกรรมการท่องเที่ยวที่มีคุณภาพ

ข. ยุทธศาสตร์การพัฒนาขององค์กรปกครองส่วนท้องถิ่นในเขตจังหวัดที่ ๑ การพัฒนาด้านโครงสร้างพื้นฐาน

ยุทธศาสตร์ที่ ๒ การพัฒนาด้านโครงสร้างพื้นฐาน

แผนงานอุตสาหกรรมและการโยธา

ที่	โครงการ/กิจกรรม	วัตถุประสงค์	เป้าหมาย (ผลผลิตของ โครงการ)	งบประมาณ					ตัวชี้วัด (KPI)	ผลที่คาดว่าจะได้รับ	หน่วยงาน รับผิดชอบหลัก
				๒๕๖๑ (บาท)	๒๕๖๒ (บาท)	๒๕๖๓ (บาท)	๒๕๖๔ (บาท)	๒๕๖๕ (บาท)			
๓	ก่อสร้างถนน คสล. หมู่ที่ ๔ ขอยสมบูรณพัฒนา ๒ พร้อมวางท่อระบายน้ำ เริ่มต้น E ๐๖๐๓๘๓๙ เริ่มต้น N ๑๔๕๙๖๕๗ สิ้นสุด E ๐๖๐๓๙๐๘ สิ้นสุด N๑๔๕๙๕๖๒	เพื่อให้ประชาชนมี ถนนสำหรับใช้ใน การคมนาคมได้ อย่างสะดวก รวดเร็ว	ก่อสร้างถนน คสล. กว้าง ๔ เมตร ยาว ๒๐๐ เมตร หนา ๐.๑๕ เมตร พร้อมวางราง ระบายน้ำ	๕๐๐,๐๐๐	-	-	-	-	จำนวนถนนที่ ได้มาตรฐาน เพิ่มมากขึ้น	ประชาชนมี ถนนที่ได้ มาตรฐานมีการ คมนาคมที่ สะดวกรวดเร็ว และปลอดภัย	กองช่างและ หน่วยงานอื่น ที่เกี่ยวข้อง
๔	ขยายเขตไฟฟ้าสาธารณะ หมู่ที่ ๔ จากแยกบ้านนาย มนตรี แสงจินดาถึง บ้านนางละออง ดวงแฉ เริ่มต้น E ๐๖๐๒๓๕๙ สิ้นสุด N๑๔๕๘๘๘๓ เริ่มต้น E ๐๖๐๓๖๙๖ สิ้นสุด N๑๔๕๗๘๐๖	เพื่อความสะดวก ปลอดภัยในการ เดินทาง	ติดตั้งไฟฟ้า สาธารณะ ระยะทาง ๖๕๐ เมตร	๖๙๐,๐๐๐	-	-	-	-	จำนวนไฟฟ้า ที่ได้มีการ ติดตั้ง ซ่อมแซม ปรับปรุงและ บำรุงรักษา เพิ่มมากขึ้น	ในพื้นที่มีไฟฟ้า สาธารณะที่ ครอบคลุมและ ประชาชนมี ความสะดวก ปลอดภัยใน การเดินทาง	กองช่างและ หน่วยงานอื่น ที่เกี่ยวข้อง

รายละเอียดโครงการพัฒนา
แผนพัฒนาท้องถิ่น (พ.ศ. ๒๕๖๑ - ๒๕๖๕)
สำหรับ โครงการที่เกี่วกับคุณภาพขององค์กรปกครองส่วนท้องถิ่น
องค์การบริหารส่วนตำบลบางครก อำเภอบ้านแหลม จังหวัดเพชรบุรี

จ. ยุทธศาสตร์จังหวัดที่ ๔ การพัฒนาเมือง การค้า การผลิต การบริการและอุตสาหกรรมการท่องเที่ยวที่มีคุณภาพ

ฉ. ยุทธศาสตร์การพัฒนาขององค์กรปกครองส่วนท้องถิ่นในเขตจังหวัดที่ ๑ การพัฒนาด้านโครงสร้างพื้นฐาน

ยุทธศาสตร์ที่ ๒ การพัฒนาด้านโครงสร้างพื้นฐาน

แผนงานอุตสาหกรรมและการโยธา

ที่	โครงการ/กิจกรรม	วัตถุประสงค์	เป้าหมาย (ผลผลิตของ โครงการ)	งบประมาณ					ตัวชี้วัด (KPI)	ผลที่คาดว่าจะได้รับ	หน่วยงาน รับผิดชอบหลัก
				๒๕๖๑ (บาท)	๒๕๖๒ (บาท)	๒๕๖๓ (บาท)	๒๕๖๔ (บาท)	๒๕๖๕ (บาท)			
๕	ก่อสร้างท่อลอดเหลี่ยม หมู่ที่ ๖ บ้านนาย สมบูรณ์ อุดน้อย เริ่มต้น E ๐๖๐๐๗๔๔ สิ้นสุด N๑๔๕๘๕๖๔	เพื่อให้ ประชาชนมีน้ำ ใช้ในการเกษตร และเป็นการ ระบายน้ำ	ก่อสร้างท่อลอด เหลี่ยม ขนาด ๑.๘๐ - ๓.๖๐ เมตร ยาว ๕ เมตร	๕๕๐,๐๐๐	-	-	-	-	ร้อยละ ๘๐ ของ ประชาชนที่ มีน้ำใช้เพื่อ การเกษตร	ประชาชนมีน้ำใช้ ในการเกษตรและ ลดปัญหาน้ำท่วม ขัง	กองช่างและ หน่วยงานอื่น ที่เกี่ยวข้อง
๖	ก่อสร้างถนน คสล. หมู่ที่ ๖ สายหมู่ที่ ๖ ตำบล บางครกเชื่อมตำบลธงชัย เริ่มต้น E๐๖๐๐๔๐๒ เริ่มต้น N๑๔๕๗๐๕๗ สิ้นสุด E ๐๖๐๐๔๔๖ สิ้นสุด N๑๔๕๖๔๑๐	เพื่อให้ ประชาชนมี ถนนสำหรับใช้ ในการคมนาคม ได้อย่างสะดวก รวดเร็ว	ก่อสร้างถนน คสล. กว้าง ๖ เมตร ยาว ๖๓๐ เมตร หนา ๐.๑๕ เมตร	๑,๘๙๐,๐๐๐	๑,๘๙๐,๐๐๐	-	-	-	จำนวนถนน ที่ได้ มาตรฐาน เพิ่มมากขึ้น	ประชาชนมีถนนที่ ได้มาตรฐานมีการ คมนาคมที่สะดวก รวดเร็วและ ปลอดภัย	กองช่างและ หน่วยงานอื่น ที่เกี่ยวข้อง

รายละเอียดโครงการพัฒนา
แผนพัฒนาท้องถิ่น (พ.ศ. ๒๕๖๑ - ๒๕๖๕)
สำหรับ โครงการที่เกี่วกับคุณภาพขององค์กรปกครองส่วนท้องถิ่น
องค์การบริหารส่วนตำบลบางครก อำเภอบ้านแหลม จังหวัดเพชรบุรี

จ. ยุทธศาสตร์จังหวัดที่ ๔ การพัฒนาเมือง การค้า การผลิต การบริการและอุตสาหกรรมการท่องเที่ยวที่มีคุณภาพ

ฉ. ยุทธศาสตร์การพัฒนาขององค์กรปกครองส่วนท้องถิ่นในเขตจังหวัดที่ ๑ การพัฒนาด้านโครงสร้างพื้นฐาน

ยุทธศาสตร์ที่ ๒ การพัฒนาด้านโครงสร้างพื้นฐาน

แผนงานอุตสาหกรรมและการโยธา

ที่	โครงการ/กิจกรรม	วัตถุประสงค์	เป้าหมาย (ผลผลิตของ โครงการ)	งบประมาณ					ตัวชี้วัด (KPI)	ผลที่คาดว่าจะได้รับ	หน่วยงาน รับผิดชอบ หลัก
				๒๕๖๑ (บาท)	๒๕๖๒ (บาท)	๒๕๖๓ (บาท)	๒๕๖๔ (บาท)	๒๕๖๕ (บาท)			
๗	ก่อสร้างลานกีฬา คสล. วัดบางหอ หมู่ที่ ๑๑ เริ่มต้น E ๐๕๔๘๗๓๔ สิ้นสุด N ๑๔๕๔๘๓๔	เพื่อให้ ประชาชนมี ร่างกายที่ แข็งแรง	ก่อสร้างลานกีฬา คสล. ขนาด ๓๐x๕๐ เมตร	๒,๓๐๐,๐๐๐	๒,๓๐๐,๐๐๐	-	-	-	ร้อยละ๘๐ ของเด็ก เยาวชนและ ประชาชนมี สุขภาพดีขึ้น	เด็ก เยาวชนและ ประชาชนมี ร่างกายแข็งแรง ปราศจากโรค	กองช่างและ หน่วยงานอื่น ที่เกี่ยวข้อง
๘	ก่อสร้าง/ซ่อมแซม สะพานไม้ หมู่ที่ ๘ ข้ามคลองชลประทาน เริ่มต้น E ๐๖๐๒๗๐๕ สิ้นสุด N ๑๔๖๐๔๔๖	เพื่อให้การ คมนาคม ระหว่างหมู่บ้าน ติดต่อกันได้ สะดวกรวดเร็ว	ก่อสร้าง/ซ่อมแซม สะพานไม้ กว้าง ๔ เมตร ยาว ๑๒ เมตร	๖๐๐,๐๐๐	๖๐๐,๐๐๐	-	-	-	จำนวน สะพานที่มี มาตรฐานเพิ่ม มากขึ้น	ประชาชนได้รับ ความสะดวกและ ความปลอดภัยใน การเดินทาง	กองช่างและ หน่วยงานอื่น ที่เกี่ยวข้อง

รายละเอียดโครงการพัฒนา
แผนพัฒนาท้องถิ่น (พ.ศ. ๒๕๖๑ - ๒๕๖๕)
สำหรับ โครงการที่เกี่วกับสภาพขององค์กรปกครองส่วนท้องถิ่น
องค์การบริหารส่วนตำบลบางครก อำเภอบ้านแหลม จังหวัดเพชรบุรี

จ. ยุทธศาสตร์จังหวัดที่ ๔ การพัฒนาเมือง การค้า การผลิต การบริการและอุตสาหกรรมการท่องเที่ยวที่มีคุณภาพ

ฉ. ยุทธศาสตร์การพัฒนาขององค์กรปกครองส่วนท้องถิ่นในเขตจังหวัดที่ ๑ การพัฒนาด้านโครงสร้างพื้นฐาน

ยุทธศาสตร์ที่ ๒ การพัฒนาด้านโครงสร้างพื้นฐาน

แผนงานอุตสาหกรรมและการโยธา

ที่	โครงการ/กิจกรรม	วัตถุประสงค์	เป้าหมาย (ผลผลิตของ โครงการ)	งบประมาณ					ตัวชี้วัด (KPI)	ผลที่คาดว่าจะ ได้รับ	หน่วยงาน รับผิดชอบหลัก
				๒๕๖๑ (บาท)	๒๕๖๒ (บาท)	๒๕๖๓ (บาท)	๒๕๖๔ (บาท)	๒๕๖๕ (บาท)			
๙	ก่อสร้างถนนลาดยาง หมู่ที่ ๙ บริเวณสะพานคลองมะขาม เรียงถึงหมู่ที่ ๘ ตำบลบางตะบูน เริ่มต้น E๐๕๕๘๔๑๓ เริ่มต้น N๑๔๖๑๙๒๗ สิ้นสุด E ๐๕๕๘๓๔๖ สิ้นสุด N๑๔๖๑๒๘๐	เพื่อให้ประชาชนมีถนนสำหรับใช้ในการคมนาคมได้อย่างสะดวก รวดเร็ว	ก่อสร้างถนนลาดยาง กว้าง ๔ เมตร ยาว ๑๑๘๔ เมตร หนา ๐.๑๐ เมตร	๗๐๐,๐๐๐	๗๐๐,๐๐๐	-	-	-	จำนวนถนนที่ได้มาตรฐานเพิ่มมากขึ้น	ประชาชนมีถนนที่ได้มาตรฐานมีการคมนาคมที่สะดวก รวดเร็ว และปลอดภัย	กองช่างและหน่วยงานอื่นที่เกี่ยวข้อง
๑๐	โครงการปรับปรุงถนนผิวจราจร แอสฟัลต์ติกคอนกรีต หมู่ที่ ๗ หมู่ที่ ๑๐ หมู่ที่ ๑๒ เริ่มต้น E ๕๕๙๗๖๘ เริ่มต้น N ๑๔๕๗๙๓๕ สิ้นสุด E ๖๐๑๕๗๘๙ สิ้นสุด N๑๔๖๖๒๑๖	เพื่อให้ประชาชนมีถนนสำหรับใช้ในการคมนาคมได้อย่างสะดวก รวดเร็ว	ปรับปรุงผิวจราจรแอสฟัลต์ติก กว้าง ๔ เมตร ยาว ๓,๗๔๕ เมตร หนา ๐.๐๔ เมตร	๔,๐๐๐,๐๐๐	๔,๐๐๐,๐๐๐	-	-	-	จำนวนถนนที่ได้มาตรฐานเพิ่มมากขึ้น	ประชาชนมีถนนที่ได้มาตรฐานมีการคมนาคมที่สะดวก รวดเร็ว และปลอดภัย	กองช่างและหน่วยงานอื่นที่เกี่ยวข้อง

รายละเอียดโครงการพัฒนา
แผนพัฒนาท้องถิ่น (พ.ศ. ๒๕๖๑ – ๒๕๖๕)
สำหรับ โครงการที่เกี่วกับสภาพขององค์กรปกครองส่วนท้องถิ่น
องค์การบริหารส่วนตำบลบางครก อำเภอบ้านแหลม จังหวัดเพชรบุรี

จ. ยุทธศาสตร์จังหวัดที่ ๔ การพัฒนาเมือง การค้า การผลิต การบริการและอุตสาหกรรมการท่องเที่ยวที่มีคุณภาพ

ฉ. ยุทธศาสตร์การพัฒนาขององค์กรปกครองส่วนท้องถิ่นในเขตจังหวัดที่ ๑ การพัฒนาด้านโครงสร้างพื้นฐาน

ยุทธศาสตร์ที่ ๒ การพัฒนาด้านโครงสร้างพื้นฐาน

แผนงานอุตสาหกรรมและการโยธา

ที่	โครงการ/กิจกรรม	วัตถุประสงค์	เป้าหมาย (ผลผลิตของ โครงการ)	งบประมาณ					ตัวชี้วัด (KPI)	ผลที่คาดว่าจะได้รับ	หน่วยงาน รับผิดชอบหลัก
				๒๕๖๑ (บาท)	๒๕๖๒ (บาท)	๒๕๖๓ (บาท)	๒๕๖๔ (บาท)	๒๕๖๕ (บาท)			
๑๑	ก่อสร้างสะพานทางขึ้น - ลงท่าเทียบเรือ หมู่ที่ ๙ เริ่มต้น E ๐๖๐๐๓๘๗ สิ้นสุด N ๑๔๖๒๘๑๓	เพื่อให้การ คมนาคมระหว่าง หมู่บ้านติดต่อกัน ได้สะดวกรวดเร็ว	ก่อสร้างสะพาน ทางขึ้น - ลงท่า เทียบเรือ กว้าง ๒.๕๐ เมตร ยาว ๒๐ เมตร	๘๐๐,๐๐๐	-	-	-	-	จำนวน สะพานเพิ่ม มากขึ้น	ประชาชนได้รับ ความสะดวก และความ ปลอดภัยใน การเดินทาง	กองช่างและ หน่วยงานอื่น ที่เกี่ยวข้อง
๑๒	ก่อสร้างศาลากลาง หมู่บ้าน หมู่ที่ ๑๐ เริ่มต้น E ๐๕๙๙๙๕๐ สิ้นสุด N ๑๔๕๕๒๑๑	เพื่อเป็นสถานที่ ฝึกอบรมอาชีพ และประชุม/จัด กิจกรรมของ ชุมชน	ก่อสร้างศาลากลาง หมู่บ้าน จำนวน ๑ หลัง กว้าง ๕ เมตร ยาว ๗ เมตร	๒๐๐,๐๐๐	-	-	-	-	ร้อยละ ๘๐ ของจำนวน ประชาชนที่มี ส่วนร่วม	ประชาชนมี สถานที่ปฏิบัติ กิจกรรมทาง สังคมและ ปฏิบัติกิจกรรม ต่างๆ	กองช่างและ หน่วยงานอื่น ที่เกี่ยวข้อง

รายละเอียดโครงการพัฒนา
แผนพัฒนาท้องถิ่น (พ.ศ. ๒๕๖๑ - ๒๕๖๕)

สำหรับ โครงการที่เกี่วข้องกับขององค์กรปกครองส่วนท้องถิ่น
องค์การบริหารส่วนตำบลบางครก อำเภอบ้านแหลม จังหวัดเพชรบุรี

ก. ยุทธศาสตร์จังหวัดที่ ๔ การพัฒนาเมือง การค้า การผลิต การบริการและอุตสาหกรรมการท่องเที่ยวที่มีคุณภาพ

ข. ยุทธศาสตร์การพัฒนาขององค์กรปกครองส่วนท้องถิ่นในเขตจังหวัดที่ ๑ การพัฒนาด้านโครงสร้างพื้นฐาน

ยุทธศาสตร์ที่ ๒ การพัฒนาด้านโครงสร้างพื้นฐาน

แผนงานอุตสาหกรรมและการโยธา

ที่	โครงการ/กิจกรรม	วัตถุประสงค์	เป้าหมาย (ผลผลิตของ โครงการ)	งบประมาณ					ตัวชี้วัด (KPI)	ผลที่คาดว่าจะได้รับ	หน่วยงาน รับผิดชอบหลัก
				๒๕๖๑ (บาท)	๒๕๖๒ (บาท)	๒๕๖๓ (บาท)	๒๕๖๔ (บาท)	๒๕๖๕ (บาท)			
๑๓	ก่อสร้างร้านค้าชุมชน หมู่ที่ ๑๒ เริ่มต้น E ๐๖๐๑๘๘๕ สิ้นสุด N๑๔๕๕๗๗๔	เพื่อให้ประชาชน มีสถานที่ซื้อขาย สินค้าอุปโภค บริโภคในราคาที่ เป็นธรรม และ ส่งเสริมการ ท่องเที่ยว	ก่อสร้างร้านค้า ชุมชน กว้าง ๗ เมตร ยาว ๑๔ เมตร	๔๐๐,๐๐๐	-	-	-	-	ร้อยละ ๘๐ ของ ประชาชนมี รายได้เพิ่มขึ้น	ประชาชน บริโภคสินค้า ที่ดีมีมาตรฐาน และส่งเสริมการ ท่องเที่ยว	กองช่างและ หน่วยงานอื่น ที่เกี่ยวข้อง
๑๔	ขยายเขตประปาส่วน ภูมิภาค หมู่ที่ ๓ เลียบ แม่น้ำเพชรบุรี จากวัด บางลำภู-บ้านนางเขย เริ่มต้น E ๐๖๐๓๗๒๖ สิ้นสุด N ๐๔๕๘๕๕๕ เริ่มต้น E ๐๖๐๓๙๔๐ สิ้นสุด N ๑๔๕๘๓๑๗	เพื่อให้ประชาชน มีน้ำสะอาดใช้ในการ อุปโภค บริโภค	ขยายเขตประปา ส่วนภูมิภาค ระยะทาง ๘๐๐ เมตร	-	๑๒๐,๐๐๐	๑๒๐,๐๐๐	-	-	จำนวน คร้วเรือน ที่ม่น้ำใช้ในการ อุปโภค บริโภค	ประชาชนมีน้ำ สะอาดใช้ในการ อุปโภคบริโภค ทุกครัวเรือน	กองช่างและ หน่วยงานอื่น ที่เกี่ยวข้อง

รายละเอียดโครงการพัฒนา
แผนพัฒนาท้องถิ่น (พ.ศ. ๒๕๖๑ - ๒๕๖๕)
สำหรับ โครงการที่เกี่วข้องกับคุณภาพขององค์กรปกครองส่วนท้องถิ่น
องค์การบริหารส่วนตำบลบางครก อำเภอบ้านแหลม จังหวัดเพชรบุรี

ก. ยุทธศาสตร์จังหวัดที่ ๔ การพัฒนาเมือง การค้า การผลิต การบริการและอุตสาหกรรมการท่องเที่ยวที่มีคุณภาพ

ข. ยุทธศาสตร์การพัฒนาขององค์กรปกครองส่วนท้องถิ่นในเขตจังหวัดที่ ๑ การพัฒนาด้านโครงสร้างพื้นฐาน

ยุทธศาสตร์ที่ ๒ การพัฒนาด้านโครงสร้างพื้นฐาน

แผนงานอุตสาหกรรมและการโยธา

ที่	โครงการ/กิจกรรม	วัตถุประสงค์	เป้าหมาย (ผลผลิตของ โครงการ)	งบประมาณ					ตัวชี้วัด (KPI)	ผลที่คาดว่าจะได้รับ	หน่วยงาน รับผิดชอบหลัก
				๒๕๖๑ (บาท)	๒๕๖๒ (บาท)	๒๕๖๓ (บาท)	๒๕๖๔ (บาท)	๒๕๖๕ (บาท)			
๑๕	ก่อสร้างเขื่อน คสล. หมู่ที่ ๔ บริเวณหน้า บ้านนายทวีศักดิ์ ทองยี่น - บ้านนางเพลิน ศรีกรศรี เริ่มต้น E๐๖๐๒๗๗๘ เริ่มต้น N ๑๔๕๘๒๕๒ สิ้นสุด E ๐๖๐๒๗๓๙ สิ้นสุด N๑๔๕๘๐๘๘	เพื่อป้องกันการ พังของตลิ่ง	ก่อสร้างเขื่อน คสล. ระยะทาง ๔๐๐ เมตร	-	๓๖,๐๐๐,๐๐๐	๓๖,๐๐๐,๐๐๐	-	-	ร้อยละ๘๐ ของพื้นที่ที่ ได้รับการ พัฒนาเพิ่มขึ้น	ปัญหาการกัด เซาะตลิ่ง ลดลงและ ป้องกัน อุทกภัย	กองช่างและ หน่วยงานอื่น ที่เกี่ยวข้อง

รายละเอียดโครงการพัฒนา
แผนพัฒนาท้องถิ่น (พ.ศ. ๒๕๖๑ - ๒๕๖๕)
สำหรับ โครงการที่เกี่วข้องกับขององค์กรปกครองส่วนท้องถิ่น
องค์การบริหารส่วนตำบลบางครก อำเภอบ้านแหลม จังหวัดเพชรบุรี

ก. ยุทธศาสตร์จังหวัดที่ ๔ การพัฒนาเมือง การค้า การผลิต การบริการและอุตสาหกรรมการท่องเที่ยวที่มีคุณภาพ

ข. ยุทธศาสตร์การพัฒนาขององค์กรปกครองส่วนท้องถิ่นในเขตจังหวัดที่ ๑ การพัฒนาด้านโครงสร้างพื้นฐาน

ยุทธศาสตร์ที่ ๒ การพัฒนาด้านโครงสร้างพื้นฐาน

แผนงานอุตสาหกรรมและการโยธา

ที่	โครงการ/กิจกรรม	วัตถุประสงค์	เป้าหมาย (ผลผลิตของ โครงการ)	งบประมาณ					ตัวชี้วัด (KPI)	ผลที่คาดว่าจะได้รับ	หน่วยงาน รับผิดชอบหลัก
				๒๕๖๑ (บาท)	๒๕๖๒ (บาท)	๒๕๖๓ (บาท)	๒๕๖๔ (บาท)	๒๕๖๕ (บาท)			
๑๖	ขยายเขตประปาส่วน ภูมิภาค หมู่ที่ ๑๐ บริเวณ บ้านนางสำเนียง เล็กสุกถึง บ้านนางทองคำ เติบถวน เริ่มต้น E ๐๕๙๙๘๒๘ สิ้นสุด N๑๔๕๙๐๔๕ เริ่มต้น E ๐๕๙๙๒๕๖ สิ้นสุด N๑๔๕๘๓๙๘	เพื่อให้ประชาชน มีน้ำสะอาดใช้ใน การอุปโภค บริโภค	ขยายเขตประปา ส่วนภูมิภาค ระยะทาง ๑,๐๐๐ เมตร	-	๔๐๐,๐๐๐	-	-	-	จำนวน ครัวเรือน ที่มีน้ำใช้ใน การอุปโภค บริโภค	ประชาชนมีน้ำ สะอาดใช้ใน การอุปโภค บริโภคทุก ครัวเรือน	กองช่างและ หน่วยงานอื่น ที่เกี่ยวข้อง

รายละเอียดโครงการพัฒนา
แผนพัฒนาท้องถิ่น (พ.ศ. ๒๕๖๑ - ๒๕๖๕)
สำหรับ โครงการที่เกี่วข้องกับขององค์กรปกครองส่วนท้องถิ่น
องค์การบริหารส่วนตำบลบางครก อำเภอบ้านแหลม จังหวัดเพชรบุรี

ก. ยุทธศาสตร์จังหวัดที่ ๔ การพัฒนาเมือง การค้า การผลิต การบริการและอุตสาหกรรมการท่องเที่ยวที่มีคุณภาพ

ข. ยุทธศาสตร์การพัฒนาขององค์กรปกครองส่วนท้องถิ่นในเขตจังหวัดที่ ๑ การพัฒนาด้านโครงสร้างพื้นฐาน

ยุทธศาสตร์ที่ ๒ การพัฒนาด้านโครงสร้างพื้นฐาน

แผนงานอุตสาหกรรมและการโยธา

ที่	โครงการ/กิจกรรม	วัตถุประสงค์	เป้าหมาย (ผลผลิตของ โครงการ)	งบประมาณ					ตัวชี้วัด (KPI)	ผลที่คาดว่าจะได้รับ	หน่วยงาน รับผิดชอบหลัก
				๒๕๖๑ (บาท)	๒๕๖๒ (บาท)	๒๕๖๓ (บาท)	๒๕๖๔ (บาท)	๒๕๖๕ (บาท)			
๑๗	โครงการปรับปรุงถนน ผิวจราจรแอสฟัลท์ติก คอนกรีต หมู่ที่ ๑ หมู่ที่ ๒ หมู่ที่ ๓ เริ่มต้น E ๖๐๓๓๘๕ เริ่มต้น N ๑๔๕๖๓๑๗ สิ้นสุด E ๖๐๓๕๖๕ สิ้นสุด N ๑๔๕๘๓๗๒	เพื่อให้ ประชาชนมี ถนนสำหรับ ใช้ในการ คมนาคม ได้อย่าง สะดวก รวดเร็ว	ปรับปรุงผิวจราจร แอสฟัลท์ติกคอน กรีต สาย ๑-๒-๓ กว้าง ๓ - ๔ เมตร ยาว ๒,๙๓๗ เมตร หนา ๐.๐๔ เมตร	๓,๕๐๐,๐๐๐	๓,๕๐๐,๐๐๐	-	-	-	จำนวนถนนที่ ได้มาตรฐาน เพิ่มมากขึ้น	ประชาชนมี ถนนที่ได้ มาตรฐานมีการ คมนาคมที่ สะดวกรวดเร็ว และปลอดภัย	กองช่างและ หน่วยงานอื่น ที่เกี่ยวข้อง
๑๘	ก่อสร้างสะพาน คสล. หมู่ที่ ๑ บริเวณบ้านนาย ประสงค์ อยู่เย็น เริ่มต้น E๐๖๐๓๖๖๘ สิ้นสุด N๐๔๕๕๖๓๓	เพื่อให้การ คมนาคม ระหว่างหมู่บ้าน ติดต่อกันได้ สะดวกรวดเร็ว	ก่อสร้างสะพาน คสล. กว้าง ๖ เมตร ยาว ๘ เมตร	-	-	๙๐๐,๐๐๐	-	-	จำนวน สะพานที่มี มาตรฐานเพิ่ม มากขึ้น	ประชาชนได้รับ ความสะดวก และความ ปลอดภัย ในการเดินทาง	กองช่างและ หน่วยงานอื่น ที่เกี่ยวข้อง

รายละเอียดโครงการพัฒนา
แผนพัฒนาท้องถิ่น (พ.ศ. ๒๕๖๑ - ๒๕๖๕)
สำหรับ โครงการที่เกี่วข้องกับขององค์กรปกครองส่วนท้องถิ่น
องค์การบริหารส่วนตำบลบางครก อำเภอบ้านแหลม จังหวัดเพชรบุรี

ก. ยุทธศาสตร์จังหวัดที่ ๔ การพัฒนาเมือง การค้า การผลิต การบริการและอุตสาหกรรมการท่องเที่ยวที่มีคุณภาพ

ข. ยุทธศาสตร์การพัฒนาขององค์กรปกครองส่วนท้องถิ่นในเขตจังหวัดที่ ๑ การพัฒนาด้านโครงสร้างพื้นฐาน

ยุทธศาสตร์ที่ ๒ การพัฒนาด้านโครงสร้างพื้นฐาน

แผนงานอุตสาหกรรมและการโยธา

ที่	โครงการ/กิจกรรม	วัตถุประสงค์	เป้าหมาย (ผลผลิตของ โครงการ)	งบประมาณ					ตัวชี้วัด (KPI)	ผลที่คาดว่าจะได้รับ	หน่วยงาน รับผิดชอบหลัก
				๒๕๖๑ (บาท)	๒๕๖๒ (บาท)	๒๕๖๓ (บาท)	๒๕๖๔ (บาท)	๒๕๖๕ (บาท)			
๑๙	ก่อสร้าง/ซ่อมแซมสะพานไม้ หมู่ที่ ๑๑ บริเวณบ้านนาย วิทยา โพธิ์ไคร เริ่มต้น E ๐๕๙๘๒๕๘ สิ้นสุด N ๑๔๕๙๙๗๖	เพื่อให้การ คมนาคมระหว่าง หมู่บ้านติดต่อกัน ได้สะดวกรวดเร็ว	ก่อสร้าง/ซ่อมแซม สะพาน คสล. กว้าง ๔ เมตร ยาว ๑๐ เมตร	-	-	-	๗๕๐,๐๐๐	-	จำนวน สะพานที่มี มาตรฐานเพิ่ม มากขึ้น	ประชาชนได้รับ ความสะดวก และความ ปลอดภัย ในการเดินทาง	กองช่างและ หน่วยงานอื่น ที่เกี่ยวข้อง
๒๐	ขยายเขตประปาส่วนภูมิภาค หมู่ ที่ ๑๑บริเวณต่อกจากบ้าน นายสมยศ โค้วไต้ (เส้นใหม่) -สุดคลองรางควาย เริ่มต้น E ๐๕๙๘๒๖๓ สิ้นสุด N๑๔๕๙๙๙๘ เริ่มต้น E ๐๕๙๘๒๑๐ สิ้นสุด N๑๔๕๙๑๐๓	เพื่อให้ประชาชน มีน้ำสะอาดใช้ใน การอุปโภค บริโภค	ขยายเขตประปา ส่วนภูมิภาค ระยะทาง ๔๐๐ เมตร	-	-	๑๖๐,๐๐๐	-	-	จำนวน ครัวเรือน ที่มีน้ำใช้ใน การอุปโภค บริโภค	ประชาชนมีน้ำ สะอาดใช้ใน การอุปโภค บริโภค ทุกครัวเรือน	กองช่างและ หน่วยงานอื่น ที่เกี่ยวข้อง

รายละเอียดโครงการพัฒนา
แผนพัฒนาท้องถิ่น (พ.ศ. ๒๕๖๑ - ๒๕๖๕)
สำหรับ โครงการที่เกิณศักยภาพขององค์กรปกครองส่วนท้องถิ่น
องค์การบริหารส่วนตำบลบางครก อำเภอบ้านแหลม จังหวัดเพชรบุรี

ก. ยุทธศาสตร์จังหวัดที่ ๔ การพัฒนาเมือง การค้า การผลิต การบริการและอุตสาหกรรมการท่องเที่ยวที่มีคุณภาพ

ข. ยุทธศาสตร์การพัฒนาขององค์กรปกครองส่วนท้องถิ่นในเขตจังหวัดที่ ๑ การพัฒนาด้านโครงสร้างพื้นฐาน

ยุทธศาสตร์ที่ ๒ การพัฒนาด้านโครงสร้างพื้นฐาน

แผนงานอุตสาหกรรมและการโยธา

ที่	โครงการ/กิจกรรม	วัตถุประสงค์	เป้าหมาย (ผลผลิตของ โครงการ)	งบประมาณ					ตัวชี้วัด (KPI)	ผลที่คาดว่าจะได้รับ	หน่วยงาน รับผิดชอบหลัก
				๒๕๖๑ (บาท)	๒๕๖๒ (บาท)	๒๕๖๓ (บาท)	๒๕๖๔ (บาท)	๒๕๖๕ (บาท)			
๒๑	ก่อสร้างเขื่อน คสล. หมู่ที่ ๙ หน้าบ้าน นางมยุรี - บ้านนาย จรรยา พวงมาลัย เริ่มต้น E๐๖๐๐๔๓๖ สิ้นสุด N๑๔๙๒๗๗๖	เพื่อป้องกัน การพังของ ตลิ่ง	ก่อสร้างเขื่อน คสล. ระยะทาง ๒๒๐ เมตร	-	-	๑๙,๘๐๐,๐๐๐	๑๙,๘๐๐,๐๐๐	-	พื้นที่น้ำกัด เซาะลดลง	ปัญหาการกัด เซาะตลิ่ง ลดลง และป้องกัน อุทกภัย	กองช่างและ หน่วยงานอื่น ที่เกี่ยวข้อง
๒๒	ขยายเขตประปาส่วน ภูมิภาค หมู่ที่ ๙ บริเวณข้ามคลอง บางครกถึงบ้าน นางยอด น้อยสุวรรณ เริ่มต้น E ๐๖๐๐๓๘๗ สิ้นสุด N๑๔๖๒๘๑๓	เพื่อให้ ประชาชนมีน้ำ สะอาดใช้ในการ อุปโภค บริโภค	ขยายเขตประปา ส่วนภูมิภาค ระยะทาง ๑๐๐ เมตร	-	-	๖๐๐,๐๐๐	๖๐๐,๐๐๐	-	จำนวน ครัวเรือน ที่มึน้ำใช้ในการ อุปโภค บริโภค	ประชาชนมีน้ำ สะอาดใช้ในการ อุปโภค บริโภค ทุกครัวเรือน	กองช่างและ หน่วยงานอื่น ที่เกี่ยวข้อง

รายละเอียดโครงการพัฒนา
แผนพัฒนาท้องถิ่น (พ.ศ. ๒๕๖๑ - ๒๕๖๕)
สำหรับ โครงการที่เกี่วข้องกับขององค์กรปกครองส่วนท้องถิ่น
องค์การบริหารส่วนตำบลบางครก อำเภอบ้านแหลม จังหวัดเพชรบุรี

ก. ยุทธศาสตร์จังหวัดที่ ๔ การพัฒนาเมือง การค้า การผลิต การบริการและอุตสาหกรรมการท่องเที่ยวที่มีคุณภาพ

ข. ยุทธศาสตร์การพัฒนาขององค์กรปกครองส่วนท้องถิ่นในเขตจังหวัดที่ ๑ การพัฒนาด้านโครงสร้างพื้นฐาน

ยุทธศาสตร์ที่ ๒ การพัฒนาด้านโครงสร้างพื้นฐาน

แผนงานอุตสาหกรรมและการโยธา

ที่	โครงการ/กิจกรรม	วัตถุประสงค์	เป้าหมาย (ผลผลิตของ โครงการ)	งบประมาณ					ตัวชี้วัด (KPI)	ผลที่คาดว่าจะได้รับ	หน่วยงาน รับผิดชอบหลัก
				๒๕๖๑ (บาท)	๒๕๖๒ (บาท)	๒๕๖๓ (บาท)	๒๕๖๔ (บาท)	๒๕๖๕ (บาท)			
๒๓	ก่อสร้างเขื่อน คสล. หมู่ที่ ๑๒ บริเวณถนนลาดยางคลองหน้าวัด (เขาตะเครา-บางหอ) เริ่มต้น E๐๖๐๐๓๓๔ สิ้นสุด N๑๔๖๐๙๔๐	เพื่อป้องกันการพังของตลิ่ง	ก่อสร้างเขื่อนคสล. ระยะทาง ๘๐ เมตร	-	-	๘,๐๐๐,๐๐๐	๘,๐๐๐,๐๐๐	-	พื้นที่น้ำกัดเซาะลดลง	ปัญหาการกัดเซาะตลิ่งลดลงและป้องกันอุทกภัย	กองช่างและหน่วยงานอื่นที่เกี่ยวข้อง
๒๔	ก่อสร้างถนน คสล. หมู่ที่ ๙ บ้านแสมชาย บริเวณเขื่อนคสล. เริ่มต้น E ๐๖๐๑๘๔๙ สิ้นสุด N ๑๔๖๑๗๐๖	เพื่อให้ประชาชนมีถนนสำหรับใช้ในการคมนาคมได้อย่างสะดวกรวดเร็ว	ก่อสร้างถนนคสล. บ้านแสมชาย บริเวณเขื่อนคสล. กว้าง ๕ เมตร ยาว ๑๙๐ เมตร หนา ๐.๑๕ เมตร	๔๙๒,๐๐๐	-	-	-	-	จำนวนถนนที่ได้มาตรฐานเพิ่มมากขึ้น	ประชาชนมีถนนที่ได้มาตรฐาน มีการคมนาคมที่สะดวกรวดเร็วและปลอดภัย	กองช่างและหน่วยงานอื่นที่เกี่ยวข้อง

รายละเอียดโครงการพัฒนา
แผนพัฒนาท้องถิ่น (พ.ศ. ๒๕๖๑ - ๒๕๖๕)
สำหรับ โครงการที่เกิณศักยภาพขององค์กรปกครองส่วนท้องถิ่น
องค์การบริหารส่วนตำบลบางครก อำเภอบ้านแหลม จังหวัดเพชรบุรี

ก. ยุทธศาสตร์จังหวัดที่ ๔ การพัฒนาเมือง การค้า การผลิต การบริการและอุตสาหกรรมการท่องเที่ยวที่มีคุณภาพ

ข. ยุทธศาสตร์การพัฒนาขององค์กรปกครองส่วนท้องถิ่นในเขตจังหวัดที่ ๑ การพัฒนาด้านโครงสร้างพื้นฐาน

ยุทธศาสตร์ที่ ๒ การพัฒนาด้านโครงสร้างพื้นฐาน

แผนงานอุตสาหกรรมและการโยธา

ที่	โครงการ/กิจกรรม	วัตถุประสงค์	เป้าหมาย (ผลผลิตของโครงการ)	งบประมาณ					ตัวชี้วัด (KPI)	ผลที่คาดว่าจะได้รับ	หน่วยงาน รับผิดชอบหลัก
				๒๕๖๑ (บาท)	๒๕๖๒ (บาท)	๒๕๖๓ (บาท)	๒๕๖๔ (บาท)	๒๕๖๕ (บาท)			
๒๕	ดาตคลอง คสล.หมู่ที่ ๔ เริ่มต้น E ๐๖๐๓๐๙๙ เริ่มต้น N ๑๔๕๙๐๖๐ สิ้นสุด E ๐๖๐๒๙๕๑ สิ้นสุด N ๑๔๕๙๒๓๕	เพื่อส่งน้ำสู่พื้นที่ การเกษตรและ แก้ไขปัญหาน้ำ ท่วมขังในฤดูฝน	ดาตคลอง คสล. จุดเริ่มต้นบริเวณสามแยกวัดเขาตะ เครา จุดสิ้นสุดบริเวณที่ทำการ อบต.บางครก ปากคลองกว้าง ๓ เมตร ท้องคลองกว้าง ๑ เมตร ยาว ๓๗๐ เมตร	๔๘๙,๕๐๐	๔๘๙,๕๐๐	-	-	-	ร้อยละ ๘๐ ของ ประชาชน ที่มีน้ำใช้เพื่อ การเกษตร	สามารถแก้ไข ปัญหาน้ำท่วม ขังในช่วงฤดู ฝนและฤดูน้ำ หลาก	กองช่างและ หน่วยงานอื่น ที่เกี่ยวข้อง
๒๖	ก่อสร้างถนน คสล.หมู่ที่ ๑๐ บริเวณคลองชลประทาน สาย ๓ ขวา - สายใหญ่ ฝั่ง ซ้าย ถึงบริเวณบ้านนายสไว เริ่มต้น E ๐๖๐๐๓๒๙ เริ่มต้น N ๑๔๕๙๐๔๒ สิ้นสุด E ๐๖๐๐๑๔๒ สิ้นสุด N ๑๔๕๙๑๕๓	เพื่อให้ ประชาชน มีถนนสำหรับใช้ ในการคมนาคม ได้อย่างสะดวก รวดเร็ว	ก่อสร้างถนน คสล. จุดเริ่มต้น บริเวณคลองชลประทาน ๓ ขวา - สายใหญ่ฝั่งซ้าย จุดสิ้นสุดบริเวณ บ้านนายสไว กว้าง ๒.๕๐ เมตร ยาว ๒๐๕ เมตร หนา ๐.๑๕ เมตร	๒๘๑,๐๐๐	๒๘๑,๐๐๐	-	-	-	จำนวนถนน ที่ได้ มาตรฐาน เพิ่มมากขึ้น	ประชาชนมี ถนน ที่ได้ มาตรฐาน มี การคมนาคม ที่สะดวก รวดเร็วและ ปลอดภัย	กองช่างและ หน่วยงานอื่น ที่เกี่ยวข้อง

รายละเอียดโครงการพัฒนา
แผนพัฒนาท้องถิ่น (พ.ศ. ๒๕๖๑ - ๒๕๖๕)
สำหรับ โครงการที่เกี่วข้องกับขององค์กรปกครองส่วนท้องถิ่น
องค์การบริหารส่วนตำบลบางครก อำเภอบ้านแหลม จังหวัดเพชรบุรี

ก. ยุทธศาสตร์จังหวัดที่ ๔ การพัฒนาเมือง การค้า การผลิต การบริการและอุตสาหกรรมการท่องเที่ยวที่มีคุณภาพ

ข. ยุทธศาสตร์การพัฒนาขององค์กรปกครองส่วนท้องถิ่นในเขตจังหวัดที่ ๑ การพัฒนาด้านโครงสร้างพื้นฐาน

ยุทธศาสตร์ที่ ๒ การพัฒนาด้านโครงสร้างพื้นฐาน

แผนงานอุตสาหกรรมและการโยธา

ที่	โครงการ/กิจกรรม	วัตถุประสงค์	เป้าหมาย (ผลผลิตของโครงการ)	งบประมาณ					ตัวชี้วัด (KPI)	ผลที่คาดว่าจะได้รับ	หน่วยงาน รับผิดชอบหลัก
				๒๕๖๑ (บาท)	๒๕๖๒ (บาท)	๒๕๖๓ (บาท)	๒๕๖๔ (บาท)	๒๕๖๕ (บาท)			
๒๗	ปรับปรุงผิวจราจร แอสฟัลท์ติกคอนกรีต หมู่ที่ ๕ เริ่มต้น E ๐๖๐๑๕๑๐ เริ่มต้น N ๑๔๖๑๒๐๐ สิ้นสุด E ๐๖๐๑๓๑๐ สิ้นสุด N ๑๔๖๑๑๕๐	เพื่อให้ ประชาชน มีถนนสำหรับ ใช้ในการ คมนาคมได้ อย่างสะดวก รวดเร็ว	ปรับปรุงผิวจราจร แอสฟัลท์ติกคอนกรีต จำนวน ๒ ช่วง จุดเริ่มต้นต่อจาก ถนนลาดยางเดิม จุดสิ้นสุดบริเวณ มณฑปวัดเขาตะเครา ช่วงที่ ๑ กว้าง ๔ เมตร ยาว ๑๕๐ เมตร หนา ๐.๐๕ เมตร ช่วงที่ ๒ กว้าง ๕ เมตร ยาว ๘๘ เมตร หนา ๐.๐๕ เมตร	๓๑๔,๕๐๐	๓๑๔,๕๐๐	-	-	-	จำนวนถนนที่ ได้มาตรฐาน เพิ่มมากขึ้น	ประชาชนมี ถนน ที่ได้มาตรฐาน มีการคมนาคม ที่สะดวก รวดเร็วและ ปลอดภัย	กองช่างและ หน่วยงานอื่น ที่เกี่ยวข้อง
๒๘	ก่อสร้างลานกีฬา คสล. วัดใหม่สุทธาวาส หมู่ที่ ๑ เริ่มต้น E ๐๖๐๓๓๐๐ สิ้นสุด N ๑๔๕๕๓๘๕	เพื่อให้ ประชาชนมี สถานที่ออกกำลังกายและ จัดกิจกรรม	ก่อสร้างลานกีฬา บริเวณวัดใหม่สุทธาวาส กว้าง ๔๐ เมตร ยาว ๖๓ เมตร หนา ๐.๑๕ เมตร	-	๑,๒๒๙,๐๐๐	๑,๒๒๙,๐๐๐	-	-	ร้อยละ๘๐ ของเด็ก เยาวชนและ ประชาชนมี สุขภาพดีขึ้น	เด็ก เยาวชน และประชาชน มีร่างกาย แข็งแรง ปราศจากโรค	กองช่างและ หน่วยงานอื่น ที่เกี่ยวข้อง

รายละเอียดโครงการพัฒนา
แผนพัฒนาท้องถิ่น (พ.ศ. ๒๕๖๑ - ๒๕๖๕)
สำหรับ โครงการที่เกิณศัภพภขององคักรปกครองส่วนท้องถิ่น
องคักรบริหารส่วนตำบลบางครก อำเภอบ้านแหลม จังหวัดเพชรบุรี

ก. ยุทธศาสตร์จังหวัดที่ ๔ การพัฒนาเมือง การค้า การผลิต การบริการและอุตสาหกรรมการท่องเที่ยวที่มีคุณภาพ

ข. ยุทธศาสตร์การพัฒนาขององค์กรปกครองส่วนท้องถิ่นในเขตจังหวัดที่ ๑ การพัฒนาด้านโครงสร้างพื้นฐาน

ยุทธศาสตร์ที่ ๒ การพัฒนาด้านโครงสร้างพื้นฐาน

แผนงานอุตสาหกรรมและการโยธา

ที่	โครงการ/กิจกรรม	วัตถุประสงค์	เป้าหมาย (ผลผลิตของ โครงการ)	งบประมาณ					ตัวชี้วัด (KPI)	ผลที่คาดว่าจะได้รับ	หน่วยงาน รับผิดชอบหลัก
				๒๕๖๑ (บาท)	๒๕๖๒ (บาท)	๒๕๖๓ (บาท)	๒๕๖๔ (บาท)	๒๕๖๕ (บาท)			
๒๙	ยกระดับถนนหินคลุก หมู่ที่ ๙ สายถนน คลองหน้าวัด- บ้าน นางรอด เหลืองทอง เริ่มต้น E ๐๖๐๐๒๓๙ เริ่มต้น N๑๔๖๐๙๑๕ สิ้นสุด E ๐๕๙๙๕๙๑ สิ้นสุด N ๑๔๖๑๗๑๑	เพื่อให้ประชาชน มีถนนสำหรับใช้ ในการคมนาคม ได้อย่างสะดวก รวดเร็ว	ยกระดับถนน กว้าง ๔ เมตร ยาว ๑,๑๘๔ เมตร สูงเฉลี่ย ๐.๑๐ เมตร	๓๔๐,๐๐๐	-	-	-	-	จำนวน ถนนที่ได้ มาตรฐานเพิ่ม มากขึ้น	ประชาชน มีถนนที่ได้ มาตรฐานมีการ คมนาคม ที่ สะดวกรวดเร็ว และปลอดภัย	กองช่างและ หน่วยงานอื่น ที่เกี่ยวข้อง
๓๐	ก่อสร้างถนน คสล. หมู่ที่ ๑๐ สายคลองตาภู เริ่มต้น E ๐๖๐๐๕๙๖ เริ่มต้น N ๑๔๕๙๖๐๖ สิ้นสุด E ๐๖๐๐๖๕๘ สิ้นสุด N ๑๔๖๑๐๔๑	เพื่อให้ประชาชน มีถนนสำหรับใช้ ในการคมนาคม ได้อย่างสะดวก รวดเร็ว	ก่อสร้างถนน คสล. กว้าง ๔ เมตร ยาว ๖๐๐ เมตร หนา ๐.๑๕ เมตร	๑,๓๕๖,๐๐๐	-	-	-	-	จำนวน ถนนที่ได้ มาตรฐานเพิ่ม มากขึ้น	ประชาชน มีถนนที่ได้ มาตรฐาน มีการคมนาคม ที่สะดวก	กองช่างและ หน่วยงานอื่น ที่เกี่ยวข้อง

รายละเอียดโครงการพัฒนา
แผนพัฒนาท้องถิ่น (พ.ศ. ๒๕๖๑ - ๒๕๖๕)
สำหรับ โครงการที่เกี่วข้องกับขององค์กรปกครองส่วนท้องถิ่น
องค์การบริหารส่วนตำบลบางครก อำเภอบ้านแหลม จังหวัดเพชรบุรี

ก. ยุทธศาสตร์จังหวัดที่ ๔ การพัฒนาเมือง การค้า การผลิต การบริการและอุตสาหกรรมการท่องเที่ยวที่มีคุณภาพ

ข. ยุทธศาสตร์การพัฒนาขององค์กรปกครองส่วนท้องถิ่นในเขตจังหวัดที่ ๑ การพัฒนาด้านโครงสร้างพื้นฐาน

ยุทธศาสตร์ที่ ๒ การพัฒนาด้านโครงสร้างพื้นฐาน

แผนงานอุตสาหกรรมและการโยธา

ที่	โครงการ/กิจกรรม	วัตถุประสงค์	เป้าหมาย (ผลผลิตของ โครงการ)	งบประมาณ					ตัวชี้วัด (KPI)	ผลที่คาดว่าจะ ได้รับ	หน่วยงาน รับผิดชอบหลัก
				๒๕๖๑ (บาท)	๒๕๖๒ (บาท)	๒๕๖๓ (บาท)	๒๕๖๔ (บาท)	๒๕๖๕ (บาท)			
๓๑	ก่อสร้างถนน คสล. หมู่ที่ ๑ (ทางเข้าบ้านนายสมนึก) เริ่มต้น E ๖๐๓๓๑๕ เริ่มต้น N ๑๔๕๕๑๕	เพื่อให้ประชาชน มีถนนสำหรับใช้ ในการคมนาคม ได้อย่างสะดวก รวดเร็ว	ก่อสร้างถนน คสล. สาย ทางเข้าบ้านนายสมนึก ทองอินทร์ กว้าง ๕.๐๐ เมตร ยาว ๒๐๐.๐๐ เมตร หนา ๐.๑๕ เมตร	-	๔๗๙,๐๐๐	-	-		จำนวน ถนนที่ได้ มาตรฐานเพิ่ม มากขึ้น	ประชาชนมีถนน ที่ได้ มาตรฐานมีการ คมนาคม ที่สะดวก รวดเร็ว และปลอดภัย	กองช่างและ หน่วยงานอื่น ที่เกี่ยวข้อง
๓๒	ก่อสร้างถนน คสล. หมู่ที่ ๑๐ (บริเวณบ้านนายสมชัย) เริ่มต้น E ๖๐๐๒๒๓ เริ่มต้น N ๑๔๕๕๗๕๐ สิ้นสุด E ๖๐๐๔๑๑ สิ้นสุด N ๑๔๕๕๙๗๕	เพื่อให้ประชาชน มีถนนสำหรับใช้ ในการคมนาคม ได้อย่างสะดวก รวดเร็ว	ก่อสร้างถนน คสล. เริ่มต้นโครงการบริเวณ บ้านนายสมชัย บุญชูศรี สิ้นสุดโครงการบริเวณ บ้านนางละมัย ปักซิณ กว้าง ๔.๐๐ เมตร ยาว ๓๙๙.๐๐ เมตร หนา ๐.๑๕ เมตร	-	๗๘๐,๐๐๐	๗๘๐,๐๐๐	-	-	จำนวน ถนนที่ได้ มาตรฐานเพิ่ม มากขึ้น	ประชาชนมีถนน ที่ได้มาตรฐาน มีการคมนาคม ที่สะดวก รวดเร็ว และปลอดภัย	กองช่างและ หน่วยงานอื่น ที่เกี่ยวข้อง

รายละเอียดโครงการพัฒนา
แผนพัฒนาท้องถิ่น (พ.ศ. ๒๕๖๑ - ๒๕๖๕)
สำหรับ โครงการที่เกื้อหนุนภาพขององค์กรปกครองส่วนท้องถิ่น
องค์การบริหารส่วนตำบลบางครก อำเภอบ้านแหลม จังหวัดเพชรบุรี

ก. ยุทธศาสตร์จังหวัดที่ ๔ การพัฒนาเมือง การค้า การผลิต การบริการและอุตสาหกรรมการท่องเที่ยวที่มีคุณภาพ

ข. ยุทธศาสตร์การพัฒนาขององค์กรปกครองส่วนท้องถิ่นในเขตจังหวัดที่ ๑ การพัฒนาด้านโครงสร้างพื้นฐาน

ยุทธศาสตร์ที่ ๒ การพัฒนาด้านโครงสร้างพื้นฐาน

แผนงานอุตสาหกรรมและการโยธา

ที่	โครงการ/กิจกรรม	วัตถุประสงค์	เป้าหมาย (ผลผลิตของ โครงการ)	งบประมาณ					ตัวชี้วัด (KPI)	ผลที่คาดว่าจะได้รับ	หน่วยงาน รับผิดชอบหลัก
				๒๕๖๑ (บาท)	๒๕๖๒ (บาท)	๒๕๖๓ (บาท)	๒๕๖๔ (บาท)	๒๕๖๕ (บาท)			
๓๓	ก่อสร้างถนน คสล. หมู่ที่ ๕ เชื่อมต่อ หมู่ที่ ๘ เริ่มต้น E ๐๖๐๑๘๖๓ เริ่มต้น N ๑๔๖๐๓๔๘ สิ้นสุด E ๐๖๐๒๓๐๓ สิ้นสุด N ๑๔๖๐๖๔๔	เพื่อให้ ประชาชนมี ถนนสำหรับใช้ ในการ คมนาคม ได้อย่างสะดวก รวดเร็ว	ก่อสร้างถนน คสล. เริ่มต้นโครงการ บริเวณถนนลาดยาง หมู่ที่ ๕ สิ้นสุด โครงการบริเวณลาด ยางหมู่ที่ ๘ กว้าง ๕.๐๐ เมตร ยาว ๕๒๔.๐๐ เมตร หนา ๐.๑๕ เมตร	-	-	๑,๒๙๖,๐๐๐	-	-	จำนวน ถนนที่ได้ มาตรฐานเพิ่ม มากขึ้น	ประชาชนมี ถนนที่ได้ มาตรฐานมีการ คมนาคม ที่สะดวก รวดเร็วและ ปลอดภัย	กองช่างและ หน่วยงานอื่น ที่เกี่ยวข้อง

รายละเอียดโครงการพัฒนา
แผนพัฒนาท้องถิ่น (พ.ศ. ๒๕๖๑ - ๒๕๖๕)
สำหรับ โครงการที่เกี่วข้องขององค์กรปกครองส่วนท้องถิ่น
องค์การบริหารส่วนตำบลบางครก อำเภอบ้านแหลม จังหวัดเพชรบุรี

ก. ยุทธศาสตร์จังหวัดที่ ๔ การพัฒนาเมือง การค้า การผลิต การบริการและอุตสาหกรรมการท่องเที่ยวที่มีคุณภาพ

ข. ยุทธศาสตร์การพัฒนาขององค์กรปกครองส่วนท้องถิ่นในเขตจังหวัดที่ ๑ การพัฒนาด้านโครงสร้างพื้นฐาน

ยุทธศาสตร์ที่ ๒ การพัฒนาด้านโครงสร้างพื้นฐาน

แผนงานอุตสาหกรรมและการโยธา

ที่	โครงการ/กิจกรรม	วัตถุประสงค์	เป้าหมาย (ผลผลิตของ โครงการ)	งบประมาณ					ตัวชี้วัด (KPI)	ผลที่คาดว่าจะได้รับ	หน่วยงาน รับผิดชอบหลัก
				๒๕๖๑ (บาท)	๒๕๖๒ (บาท)	๒๕๖๓ (บาท)	๒๕๖๔ (บาท)	๒๕๖๕ (บาท)			
๓๔	ติดตั้งเสาไฟฟ้าพร้อม ดวงโคมแสงสว่าง เชื่อมต่อบริเวณหมู่ที่ ๕ ตำบลบ้านแหลม ถึงหมู่ ที่ ๑-๓ ตำบลบางครก เริ่มต้น E ๖๐๔๐๓๘ สิ้นสุด N ๑๔๕๙๒๗๗ เริ่มต้น E ๖๖๓๗๕๕ สิ้นสุด N ๑๔๕๗๒๙๑	เพื่อความ สะอาด ปลอดภัยใน การเดินทาง	ติดตั้งไฟฟ้า สาธารณะพร้อม ดวงโคมแสง สว่าง ระยะทาง ๕,๐๐๐ เมตร จำนวน ๒๐๐ ต้น	๙,๐๐๐,๐๐๐	๙,๐๐๐,๐๐๐	๙,๐๐๐,๐๐๐	๙,๐๐๐,๐๐๐	-	จำนวนไฟฟ้า ที่ได้มีการ ติดตั้ง ซ่อมแซม ปรับปรุงและ บำรุงรักษา เพิ่มมากขึ้น	ในพื้นที่มีไฟฟ้า สาธารณะที่ ครอบคลุมและ ประชาชนมี ความสะดวก ปลอดภัยใน การเดินทาง	กองช่างและ หน่วยงาน ที่เกี่ยวข้อง

รายละเอียดโครงการพัฒนา
แผนพัฒนาท้องถิ่น (พ.ศ. ๒๕๖๑ - ๒๕๖๕)
สำหรับ โครงการที่เกี่วข้องขององค์กรปกครองส่วนท้องถิ่น
องค์การบริหารส่วนตำบลบางครก อำเภอบ้านแหลม จังหวัดเพชรบุรี

ก. ยุทธศาสตร์จังหวัดที่ ๔ การพัฒนาเมือง การค้า การผลิต การบริการและอุตสาหกรรมการท่องเที่ยวที่มีคุณภาพ

ข. ยุทธศาสตร์การพัฒนาขององค์กรปกครองส่วนท้องถิ่นในเขตจังหวัดที่ ๑ การพัฒนาด้านโครงสร้างพื้นฐาน

ยุทธศาสตร์ที่ ๒ การพัฒนาด้านโครงสร้างพื้นฐาน

แผนงานอุตสาหกรรมและการโยธา

ที่	โครงการ/กิจกรรม	วัตถุประสงค์	เป้าหมาย (ผลผลิตของ โครงการ)	งบประมาณ					ตัวชี้วัด (KPI)	ผลที่คาดว่าจะ ได้รับ	หน่วยงาน รับผิดชอบหลัก
				๒๕๖๑ (บาท)	๒๕๖๒ (บาท)	๒๕๖๓ (บาท)	๒๕๖๔ (บาท)	๒๕๖๕ (บาท)			
๓๕	ขยายเขตทางถนนสาย แยกทางหลวงหมายเลข ๓๑๗๖ - เส้นวัดเขาตะ เครา หมู่ที่ ๔ - บ้าน บาง หอย เริ่มต้น E ๖๐๒๔๑๖ สิ้นสุด N ๑๔๖๐๕๘๑ เริ่มต้น E ๕๕๙๐๑๑ สิ้นสุด N ๑๔๖๐๒๔๗	เพื่อให้ ประชาชนมี ถนนสำหรับ ใช้ในการ คมนาคม ได้อย่าง สะดวก รวดเร็ว	ขยายทางถนนผิว จราจรแอสฟัลท์ ติกคอน กรีต กว้าง ๘ เมตร ยาว ๒,๐๐๐ เมตร หนา ๐.๐๕ เมตร	๘,๐๐๐,๐๐๐	๘,๐๐๐,๐๐๐	๕,๐๐๐,๐๐๐	๕,๐๐๐,๐๐๐	๕,๐๐๐,๐๐๐	จำนวน ถนนที่ได้ มาตรฐาน	ประชาชนมี ถนนที่ได้ มาตรฐานมี การคมนาคม ที่สะดวก รวดเร็วและ ปลอดภัย	กองช่างและ หน่วยงาน ที่เกี่ยวข้อง
๓๖	ขยายเขตประปาส่วน ภูมิภาค หมู่ที่ ๗ ทุ่งหมูบ้าน	เพื่อให้ ประชาชนมี น้ำสะอาดใช้ ในการอุปโภค บริโภค	ขยายเขต ประปาส่วน ภูมิภาค ระยะทาง ๗๐๐ เมตร	๓๐๐,๐๐๐	๓๐๐,๐๐๐	๓๐๐,๐๐๐	-	-	จำนวน ครัวเรือนที่ มีน้ำใช้ใน การอุปโภค บริโภค	ประชาชนมี น้ำสะอาดใช้ ในการอุปโภค บริโภคทุก ครัวเรือน	กองช่างและ หน่วยงานอื่น ที่เกี่ยวข้อง

รายละเอียดโครงการพัฒนา
แผนพัฒนาท้องถิ่น (พ.ศ. ๒๕๖๑ - ๒๕๖๕)
สำหรับ โครงการที่เกี่วกับสภาพขององค์กรปกครองส่วนท้องถิ่น
องค์การบริหารส่วนตำบลบางครก อำเภอบ้านแหลม จังหวัดเพชรบุรี

ก. ยุทธศาสตร์จังหวัดที่ ๔ การพัฒนาเมือง การค้า การผลิต การบริการและอุตสาหกรรมการท่องเที่ยวที่มีคุณภาพ

ข. ยุทธศาสตร์การพัฒนาขององค์กรปกครองส่วนท้องถิ่นในเขตจังหวัดที่ ๑ การพัฒนาด้านโครงสร้างพื้นฐาน

ยุทธศาสตร์ที่ ๒ การพัฒนาด้านโครงสร้างพื้นฐาน

แผนงานอุตสาหกรรมและการโยธา

ที่	โครงการ/กิจกรรม	วัตถุประสงค์	เป้าหมาย (ผลผลิตของ โครงการ)	งบประมาณ					ตัวชี้วัด (KPI)	ผลที่คาดว่าจะได้รับ	หน่วยงาน รับผิดชอบหลัก
				๒๕๖๑ (บาท)	๒๕๖๒ (บาท)	๒๕๖๓ (บาท)	๒๕๖๔ (บาท)	๒๕๖๕ (บาท)			
๓๗	ซ่อมผิวจราจรแอสฟัลท์ ดิ กคอนกรีต หมู่ที่ ๔ ทางเข้า วัดบางลำภู พิกัดเริ่มต้น E ๖๐๓๓๐๘ N ๑๔๕๕๒๘๑ พิกัดสิ้นสุด E ๖๐๓๓๑๔ N ๑๔๕๕๙๗๗	เพื่อให้ประชาชน มีถนนสำหรับใช้ ในการคมนาคม ได้อย่างสะดวก และรวดเร็ว	ซ่อมผิวจราจร แอสฟัลท์ติก คอนกรีต กว้าง ๕.๐๐ เมตร ยาว ๕๙๓ เมตร หนา ๐.๐๕ เมตร	-	-	๑,๕๙๘,๐๐๐	-	-	จำนวนถนน ที่ได้ มาตรฐาน เพิ่มมากขึ้น	ประชาชนมี ถนนที่ได้ มาตรฐานมี การคมนาคม สะดวกรวดเร็ว และปลอดภัย	กองช่างและ หน่วยงาน ที่เกี่ยวข้อง
๓๘	ก่อสร้างเขื่อน คสล. หมู่ที่ ๕ บริเวณคอสะพาน คสล.ถึง เขื่อน คสล. พิกัดเริ่มต้น E ๖๐๑๑๖๓ N ๑๔๕๘๐๖๐ พิกัดสิ้นสุด E ๖๐๑๑๗๒ N ๑๔๖๑๕๔๔	เพื่อป้องกันการพัง ของตลิ่ง	ก่อสร้างเขื่อน คสล. ยาว ๑๐๐ เมตร	-	-	๙,๐๐๐,๐๐๐	๙,๐๐๐,๐๐๐	-	ร้อยละ ๘๐ ของพื้นที่ ได้รับการ พัฒนา เพิ่มเติม	ลดปัญหาการ กัดเซาะตลิ่ง และป้องกัน อุทกภัย	กองช่างและ หน่วยงาน ที่เกี่ยวข้อง

รายละเอียดโครงการพัฒนา
แผนพัฒนาท้องถิ่น (พ.ศ. ๒๕๖๑ - ๒๕๖๕)
สำหรับ โครงการที่เกี่วข้องขององค์กรปกครองส่วนท้องถิ่น
องค์การบริหารส่วนตำบลบางครก อำเภอบ้านแหลม จังหวัดเพชรบุรี

ก. ยุทธศาสตร์จังหวัดที่ ๔ การพัฒนาเมือง การค้า การผลิต การบริการและอุตสาหกรรมการท่องเที่ยวที่มีคุณภาพ

ข. ยุทธศาสตร์การพัฒนาขององค์กรปกครองส่วนท้องถิ่นในเขตจังหวัดที่ ๑ การพัฒนาด้านโครงสร้างพื้นฐาน

ยุทธศาสตร์ที่ ๒ การพัฒนาด้านโครงสร้างพื้นฐาน

แผนงานอุตสาหกรรมและการโยธา

ที่	โครงการ/กิจกรรม	วัตถุประสงค์	เป้าหมาย (ผลผลิตของ โครงการ)	งบประมาณ					ตัวชี้วัด (KPI)	ผลที่คาดว่าจะได้รับ	หน่วยงาน รับผิดชอบหลัก
				๒๕๖๑ (บาท)	๒๕๖๒ (บาท)	๒๕๖๓ (บาท)	๒๕๖๔ (บาท)	๒๕๖๕ (บาท)			
๓๙	ปรับปรุงขยายถนนลาดยางแอสฟัลท์ติกคอนกรีต ตั้งแต่วัดเขาตะเครา-บ้านบางหอ พิกัดเริ่มต้น E ๖๐๒๒๓๒ N ๑๔๖๐๖๘๘ พิกัดสิ้นสุด E ๕๙๙๐๑๘ N ๑๔๖๐๒๐๘	เพื่อให้ประชาชนมีถนนสำหรับใช้ในการคมนาคมได้อย่างสะดวกและรวดเร็ว	ก่อสร้างถนนลาดยาง กว้าง ๗.๐ เมตร ยาว ๔,๒๐๐ เมตร หนา ๐.๐๕ เมตร	-	-	๑๔,๐๐๐,๐๐๐	๑๔,๐๐๐,๐๐๐	-	จำนวนถนนที่ได้ มาตรฐาน เพิ่มมากขึ้น	ประชาชนมีถนนที่ได้มาตรฐานมีการคมนาคมสะดวกเร็วและปลอดภัย	กองช่างและหน่วยงานที่เกี่ยวข้อง
๔๐	ปรับปรุงซ่อมแซมผิวถนนคสล. หมู่ที่ ๖ สาย ๖-๑๐ พิกัดเริ่มต้น E ๖๐๑๑๖๑ N ๑๔๕๘๒๓๘ พิกัดสิ้นสุด E ๖๐๐๔๔๗ N ๑๔๕๘๕๘๑	เพื่อให้ประชาชนมีถนนสำหรับใช้ในการคมนาคมได้อย่างสะดวกและรวดเร็ว	ปรับปรุงซ่อมแซมผิวถนน คสล. กว้าง ๕.๐๐ เมตร ยาว ๑๓๐๐ เมตร หนา ๐.๐๕ เมตร	-	-	๒,๙๒๕,๐๐๐	๒,๙๒๕,๐๐๐	-	จำนวนถนนที่ได้ มาตรฐาน เพิ่มมากขึ้น	ประชาชนมีถนนที่ได้มาตรฐานมีการคมนาคมสะดวกเร็วและปลอดภัย	กองช่างและหน่วยงานที่เกี่ยวข้อง

รายละเอียดโครงการพัฒนา
แผนพัฒนาท้องถิ่น (พ.ศ. ๒๕๖๑ - ๒๕๖๕)
สำหรับ โครงการที่เกี่วกับคุณภาพขององค์กรปกครองส่วนท้องถิ่น
องค์การบริหารส่วนตำบลบางครก อำเภอบ้านแหลม จังหวัดเพชรบุรี

ก. ยุทธศาสตร์จังหวัดที่ ๔ การพัฒนาเมือง การค้า การผลิต การบริการและอุตสาหกรรมการท่องเที่ยวที่มีคุณภาพ

ข. ยุทธศาสตร์การพัฒนาขององค์กรปกครองส่วนท้องถิ่นในเขตจังหวัดที่ ๑ การพัฒนาด้านโครงสร้างพื้นฐาน

ยุทธศาสตร์ที่ ๒ การพัฒนาด้านโครงสร้างพื้นฐาน

แผนงานอุตสาหกรรมและการโยธา

ที่	โครงการ/กิจกรรม	วัตถุประสงค์	เป้าหมาย (ผลผลิตของ โครงการ)	งบประมาณ					ตัวชี้วัด (KPI)	ผลที่คาดว่าจะได้รับ	หน่วยงาน รับผิดชอบหลัก
				๒๕๖๑ (บาท)	๒๕๖๒ (บาท)	๒๕๖๓ (บาท)	๒๕๖๔ (บาท)	๒๕๖๕ (บาท)			
๔๑	ก่อสร้างลานกีฬา คสล.หมู่ที่ ๖ บริเวณวัดเพื่อสุธรรม พิกัดที่ตั้ง โครงการ จุดที่ ๑ E ๖๐๐๒๔๕ N ๑๔๕๗๖๒๒	เพื่อให้ ประชาชนมี ร่างกาย แข็งแรง	ก่อสร้างลานกีฬา คสล. กว้าง ๒๕.๐๐ เมตร ยาว ๔๖.๐๐ เมตร หนา ๐.๑๒ เมตร	-	๔๙๕,๐๐๐	๔๙๕,๐๐๐	-	-	ร้อยละ ๘๐ ของเด็ก เยาวชนและ ประชาชนมี สุขภาพดีขึ้น	เด็ก เยาวชน และประชาชนมี ร่างกายแข็งแรง ปราศจากโรค	กองช่างและ หน่วยงาน ที่เกี่ยวข้อง
๔๒	ก่อสร้างถนนเรียบคลอง ชลประทาน หมู่ที่ ๗ บริเวณ หน้าโรงเรียนบ้านทุ่งเพื่อ พิกัดเริ่มต้น E ๕๙๘๗๖๖ N ๑๔๕๗๐๕๑ พิกัดสิ้นสุด E ๕๙๘๗๙๔ N ๑๔๕๕๔๘	เพื่อให้ ประชาชนมี ถนนสำหรับใช้ ในการ คมนาคมได้ อย่างสะดวก และรวดเร็ว	ก่อสร้างถนน คสล. กว้าง ๔.๐๐ เมตร ยาว ๗๕๐ เมตร หนา ๐.๑๕ เมตร	-	-	๑,๕๐๐,๐๐๐	๑,๕๐๐,๐๐๐	-	จำนวนถนน ที่ได้ มาตรฐาน เพิ่มมากขึ้น	ประชาชนมี ถนนที่ได้ มาตรฐานมี การคมนาคม สะดวกรวดเร็ว และปลอดภัย	กองช่างและ หน่วยงาน ที่เกี่ยวข้อง

รายละเอียดโครงการพัฒนา
แผนพัฒนาท้องถิ่น (พ.ศ. ๒๕๖๑ - ๒๕๖๕)
สำหรับ โครงการที่เกี่วข้องขององค์กรปกครองส่วนท้องถิ่น
องค์การบริหารส่วนตำบลบางครก อำเภอบ้านแหลม จังหวัดเพชรบุรี

ก. ยุทธศาสตร์จังหวัดที่ ๔ การพัฒนาเมือง การค้า การผลิต การบริการและอุตสาหกรรมการท่องเที่ยวที่มีคุณภาพ

ข. ยุทธศาสตร์การพัฒนาขององค์กรปกครองส่วนท้องถิ่นในเขตจังหวัดที่ ๑ การพัฒนาด้านโครงสร้างพื้นฐาน

ยุทธศาสตร์ที่ ๒ การพัฒนาด้านโครงสร้างพื้นฐาน

แผนงานอุตสาหกรรมและการโยธา

ที่	โครงการ/กิจกรรม	วัตถุประสงค์	เป้าหมาย (ผลผลิต ของ โครงการ)	งบประมาณ					ตัวชี้วัด (KPI)	ผลที่คาดว่าจะได้รับ	หน่วยงาน รับผิดชอบหลัก
				๒๕๖๑ (บาท)	๒๕๖๒ (บาท)	๒๕๖๓ (บาท)	๒๕๖๔ (บาท)	๒๕๖๕ (บาท)			
๔๓	ขยายไฟฟ้าถนนหินคลุก หมู่ที่ ๘ ตำบล บางครก - หมู่ที่ ๖ ตำบลบ้านแหลม พิกัดเริ่มต้น E ๖๐๒๖๙๑ N ๑๔๖๐๙๔๐ พิกัดสิ้นสุด E ๖๐๒๕๒๖ N ๑๔๖๑๕๑๑ข	เพื่อความสะดวก ปลอดภัยในการ เดินทาง	ขยายไฟฟ้า ระยะทาง ๑,๐๐๐ เมตร จำนวน ๒๕ จุด	-	-	-	๑,๘๗๕,๐๐๐	-	จำนวนไฟฟ้าที่ได้ มีการติดตั้ง ปรับปรุง/ ซ่อมแซมและการ บำรุงรักษาเพิ่ม มากขึ้น	ในพื้นที่มีไฟฟ้า สาธารณะที่ ครอบคลุมและ ประชาชนมีความ สะดวกปลอดภัย ในการเดินทาง	กองช่างและ หน่วยงานที่ เกี่ยวข้อง
๔๔	ขยายไฟฟ้าสาธารณะ หมู่ที่ ๘ จากสามแยกที่พิกัดสายวัดเขาตะ เครา - ตำบลบางตะบูน ถนนสายวัดเขา ตะเครา-วัดเกาะแก้ว เริ่มต้น E ๖๐๑๑๒๑ N ๑๔๖๒๕๕๐ สิ้นสุด E ๖๐๑๕๗๖ N ๑๔๖๑๓๒๙	เพื่อความสะดวก ปลอดภัยในการ เดินทาง	ขยายไฟฟ้า สาธารณะ ระยะทาง ๑,๖๐๐ เมตร จำนวน ๔๐ จุด	-	-	๔,๐๐๐,๐๐๐	๔,๐๐๐,๐๐๐	-	จำนวนไฟฟ้าที่ได้ มีการติดตั้ง ปรับปรุง/ ซ่อมแซมและการ บำรุงรักษาเพิ่ม มากขึ้น	ในพื้นที่มีไฟฟ้า สาธารณะที่ ครอบคลุมและ ประชาชนมีความ สะดวกปลอดภัย ในการเดินทาง	กองช่างและ หน่วยงานที่ เกี่ยวข้อง

รายละเอียดโครงการพัฒนา
แผนพัฒนาท้องถิ่น (พ.ศ. ๒๕๖๑ - ๒๕๖๕)
สำหรับ โครงการที่เกี่วข้องกับขององค์กรปกครองส่วนท้องถิ่น
องค์การบริหารส่วนตำบลบางครก อำเภอบ้านแหลม จังหวัดเพชรบุรี

ก. ยุทธศาสตร์จังหวัดที่ ๔ การพัฒนาเมือง การค้า การผลิต การบริการและอุตสาหกรรมการท่องเที่ยวที่มีคุณภาพ

ข. ยุทธศาสตร์การพัฒนาขององค์กรปกครองส่วนท้องถิ่นในเขตจังหวัดที่ ๑ การพัฒนาด้านโครงสร้างพื้นฐาน

ยุทธศาสตร์ที่ ๒ การพัฒนาด้านโครงสร้างพื้นฐาน

แผนงานอุตสาหกรรมและการโยธา

ที่	โครงการ/กิจกรรม	วัตถุประสงค์	เป้าหมาย (ผลผลิตของ โครงการ)	งบประมาณ					ตัวชี้วัด (KPI)	ผลที่คาดว่าจะได้รับ	หน่วยงาน รับผิดชอบหลัก
				๒๕๖๑ (บาท)	๒๕๖๒ (บาท)	๒๕๖๓ (บาท)	๒๕๖๔ (บาท)	๒๕๖๕ (บาท)			
๔๕	ก่อสร้างเขื่อน คสล.หมู่ที่ ๙ ต่อจากเดิม จำนวน ๒ จุด จุดที่ ๑ พิกัดเริ่มต้น E ๖๐๐๒๙๐ N ๑๔๖๒๖๘๒ พิกัดสิ้นสุด E ๖๐๐๔๓๓ N ๑๔๖๒๕๕๙	เพื่อป้องกันการ พังของตลิ่ง	ก่อสร้างเขื่อน คสล. จุดที่ ๑ ยาว ๑๐๐ เมตร	-	-	๙,๐๐๐,๐๐๐	๙,๐๐๐,๐๐๐	-	ร้อยละ ๘๐ ของพื้นที่ ได้รับการ พัฒนา เพิ่มเติม	ลดปัญหาการ กัดเซาะตลิ่ง และป้องกัน อุทกภัย	กองช่างและ หน่วยงานที่ เกี่ยวข้อง
	จุดที่ ๒ บริเวณโป๊ะทำน้ำ พิกัดเริ่มต้น E ๖๐๐๔๖๕ N ๑๔๖๒๗๑๙ พิกัดสิ้นสุด E ๖๐๐๓๘๙ N ๑๔๖๒๗๕๘		จุดที่ ๒ ยาว ๑๐๐ เมตร	-	-	๙,๐๐๐,๐๐๐	๙,๐๐๐,๐๐๐	-			

รายละเอียดโครงการพัฒนา
แผนพัฒนาท้องถิ่น (พ.ศ. ๒๕๖๑ - ๒๕๖๕)
สำหรับ โครงการที่เกี่วกับสภาพขององค์กรปกครองส่วนท้องถิ่น
องค์การบริหารส่วนตำบลบางครก อำเภอบ้านแหลม จังหวัดเพชรบุรี

ก. ยุทธศาสตร์จังหวัดที่ ๔ การพัฒนาเมือง การค้า การผลิต การบริการและอุตสาหกรรมการท่องเที่ยวที่มีคุณภาพ

ข. ยุทธศาสตร์การพัฒนาขององค์กรปกครองส่วนท้องถิ่นในเขตจังหวัดที่ ๑ การพัฒนาด้านโครงสร้างพื้นฐาน

ยุทธศาสตร์ที่ ๒ การพัฒนาด้านโครงสร้างพื้นฐาน

แผนงานอุตสาหกรรมและการโยธา

ที่	โครงการ/กิจกรรม	วัตถุประสงค์	เป้าหมาย (ผลผลิตของ โครงการ)	งบประมาณ					ตัวชี้วัด (KPI)	ผลที่คาดว่าจะได้รับ	หน่วยงาน รับผิดชอบหลัก
				๒๕๖๑ (บาท)	๒๕๖๒ (บาท)	๒๕๖๓ (บาท)	๒๕๖๔ (บาท)	๒๕๖๕ (บาท)			
๔๖	ก่อสร้างถนนดินลูกรังผสม ยางพารา(Para Soil Cement) หมู่ที่ ๙ สายบ้าน นางลอด พิกัดเริ่มต้น E ๖๐๐๒๓๓ N ๑๔๖๐๙๐๘ พิกัดสิ้นสุด E ๕๙๙๕๙๗ N ๑๔๖๑๗๓๒	เพื่อให้ประชาชน มีถนนสำหรับใช้ ในการคมนาคม ได้อย่างสะดวก และรวดเร็ว	ก่อสร้างถนนดินลูกรังผสม ยางพารา(Para Soil Cement) กว้าง ๔.๐๐ เมตร ยาว ๑,๑๘๔ เมตร หนา ๐.๑๕ เมตร	-	๑,๕๖๓,๐๐๐	๑,๕๖๓,๐๐๐	-	-	จำนวน ถนนที่ได้ มาตรฐาน เพิ่มมาก ขึ้น	ประชาชนมี ถนนที่ได้ มาตรฐานมีการ คมนาคม สะดวกรวดเร็ว และปลอดภัย	กองช่างและ หน่วยงาน ที่เกี่ยวข้อง
๔๗	ก่อสร้างถนน คสล.หมู่ที่ ๙ บริเวณคอสะพาน คสล. ฝั่ง ทิศใต้ พิกัด E ๖๐๔๗๐ N ๑๔๖๒๖๑๔	เพื่อให้ประชาชน มีถนนสำหรับใช้ ในการคมนาคม ได้อย่างสะดวก และรวดเร็ว	ก่อสร้างถนน คสล. จุดที่ ๑ กว้าง ๖.๐๐ เมตร ยาว ๑๔๐.๐๐ เมตร หนา ๐.๑๕ เมตร จุดที่ ๒ กว้าง ๕.๐๐ เมตร ยาว ๖๐.๐๐ เมตร หนา ๐.๑๕ เมตร	-	๑,๒๕๕,๕๐ ๐	๑,๒๕๕,๕๐๐	-	-	จำนวน ถนนที่ได้ มาตรฐาน เพิ่มมาก ขึ้น	ประชาชนมี ถนนที่ได้ มาตรฐานมีการ คมนาคม สะดวกรวดเร็ว และปลอดภัย	กองช่างและ หน่วยงาน ที่เกี่ยวข้อง

รายละเอียดโครงการพัฒนา
แผนพัฒนาท้องถิ่น (พ.ศ. ๒๕๖๑ - ๒๕๖๕)
สำหรับ โครงการที่เกินศักยภาพขององค์กรปกครองส่วนท้องถิ่น
องค์การบริหารส่วนตำบลบางครก อำเภอบ้านแหลม จังหวัดเพชรบุรี

ก. ยุทธศาสตร์จังหวัดที่ ๔ การพัฒนาเมือง การค้า การผลิต การบริการและอุตสาหกรรมการท่องเที่ยวที่มีคุณภาพ

ข. ยุทธศาสตร์การพัฒนาขององค์กรปกครองส่วนท้องถิ่นในเขตจังหวัดที่ ๑ การพัฒนาด้านโครงสร้างพื้นฐาน

ยุทธศาสตร์ที่ ๒ การพัฒนาด้านโครงสร้างพื้นฐาน

แผนงานอุตสาหกรรมและการโยธา

ที่	โครงการ/กิจกรรม	วัตถุประสงค์	เป้าหมาย (ผลผลิตของ โครงการ)	งบประมาณ					ตัวชี้วัด (KPI)	ผลที่คาดว่าจะได้รับ	หน่วยงาน รับผิดชอบหลัก
				๒๕๖๑ (บาท)	๒๕๖๒ (บาท)	๒๕๖๓ (บาท)	๒๕๖๔ (บาท)	๒๕๖๕ (บาท)			
๔๘	ก่อสร้างสะพาน คสล.หมู่ที่ ๑๐ จากคลองสวนทุ่ง พิกัดที่ตั้งโครงการ จุดที่ ๑ E ๖๐๐๕๗๖ N ๑๔๕๙๐๘๓	เพื่อให้การคมนาคมระหว่างหมู่บ้านติดต่อกันได้ สะดวกรวดเร็ว	ก่อสร้างสะพาน คสล.ขนาด กว้าง ๔.๐๐ เมตร ยาว ๑๕.๐๐ เมตร	-	-	-	๑,๑๔๐,๐๐๐	-	จำนวน สะพานเพิ่มมากขึ้น	ประชาชนได้รับความสะดวกและปลอดภัยในการเดินทาง	กองช่างและหน่วยงานที่เกี่ยวข้อง
๔๙	ก่อสร้างถนน คสล.หมู่ที่ ๑๐ จากคลอง ๓ ขวา - สายใหญ่ฝั่งซ้าย ถึงบ้านนายเฉลิม พูลสวัสดิ์ พิกัดเริ่มต้น E ๖๐๐๙๐๒ N ๑๔๕๙๑๒๑ พิกัดสิ้นสุด E ๖๐๐๘๒๔ N ๑๔๕๙๔๕๓	เพื่อให้ประชาชนมีถนนสำหรับใช้ในการคมนาคมได้อย่างสะดวกและรวดเร็ว	ก่อสร้างถนน คสล. กว้าง ๔.๐๐ เมตร ยาว ๖๕๐ เมตร หนา ๐.๑๕ เมตร	-	-	-	๑,๓๐๐,๐๐๐	-	จำนวนถนนที่ได้มาตรฐานเพิ่มมากขึ้น	ประชาชนมีถนนที่ได้มาตรฐานมีการคมนาคมสะดวกรวดเร็วและปลอดภัย	กองช่างและหน่วยงานที่เกี่ยวข้อง

รายละเอียดโครงการพัฒนา
แผนพัฒนาท้องถิ่น (พ.ศ. ๒๕๖๑ - ๒๕๖๕)

สำหรับ โครงการที่เกี่วข้องกับขององค์กรปกครองส่วนท้องถิ่น
องค์การบริหารส่วนตำบลบางครก อำเภอบ้านแหลม จังหวัดเพชรบุรี

ก. ยุทธศาสตร์จังหวัดที่ ๔ การพัฒนาเมือง การค้า การผลิต การบริการและอุตสาหกรรมการท่องเที่ยวที่มีคุณภาพ

ข. ยุทธศาสตร์การพัฒนาขององค์กรปกครองส่วนท้องถิ่นในเขตจังหวัดที่ ๑ การพัฒนาด้านโครงสร้างพื้นฐาน

ยุทธศาสตร์ที่ ๒ การพัฒนาด้านโครงสร้างพื้นฐาน

แผนงานอุตสาหกรรมและการโยธา

ที่	โครงการ/กิจกรรม	วัตถุประสงค์	เป้าหมาย (ผลผลิตของ โครงการ)	งบประมาณ					ตัวชี้วัด (KPI)	ผลที่คาดว่าจะได้รับ	หน่วยงาน รับผิดชอบหลัก
				๒๕๖๑ (บาท)	๒๕๖๒ (บาท)	๒๕๖๓ (บาท)	๒๕๖๔ (บาท)	๒๕๖๕ (บาท)			
๕๐	ก่อสร้างถนน คสล.หมู่ที่ ๑๑ ต่อจากวัดบางห่อ- ทางเข้าบ้านป่าปloed พิกัดเริ่มต้น E ๕๕๕๘๘๘๘ N ๑๔๕๕๖๗๙ พิกัดสิ้นสุด E ๕๕๕๘๘๘๓๕ N ๑๔๕๘๑๕๐	เพื่อให้ประชาชนมีถนนสำหรับการคมนาคมได้อย่างสะดวกและรวดเร็ว	ก่อสร้างถนน คสล. กว้าง ๔.๐ เมตร ยาว ๖๒๐.๐ เมตร หนา ๐.๑๕ เมตร	-	-	-	๑,๒๔๐,๐๐๐	-	จำนวนถนนที่ได้ มาตรฐานเพิ่มมากขึ้น	ประชาชนมีถนนที่ได้มาตรฐานมีการคมนาคมสะดวกรวดเร็วและปลอดภัย	กองช่างและหน่วยงานที่เกี่ยวข้อง
๕๑	ก่อสร้างถนนหินคลุก พร้อมวางท่อระบายน้ำ หมู่ที่ ๑๒ สายเรียบคลองชลประทาน ๓ ขวา - สายใหญ่ฝั่งซ้าย พิกัดเริ่มต้น E ๖๐๑๖๒๕ N ๑๔๖๐๑๕๐ พิกัดสิ้นสุด E ๖๐๐๘๑๓ N ๑๔๕๕๖๐๘	เพื่อให้ประชาชนมีถนนสำหรับการคมนาคมได้อย่างสะดวกและรวดเร็ว	ก่อสร้างถนนหินคลุก กว้าง ๔.๐๐ เมตร ยาว ๑๐๕๐ เมตร สูง ๐.๕๐ เมตร วางท่อ คสล. ⊙ ๑.๐๐X๑.๐๐ จำนวน ๘ ท่อน	-	-	๑,๓๗๘,๐๐๐	๑,๓๗๘,๐๐๐	-	จำนวนถนนที่ได้ มาตรฐานเพิ่มมากขึ้น	ประชาชนมีถนนที่ได้มาตรฐานมีการคมนาคมสะดวกรวดเร็วและปลอดภัย	กองช่างและหน่วยงานที่เกี่ยวข้อง

รายละเอียดโครงการพัฒนา
แผนพัฒนาท้องถิ่น (พ.ศ. ๒๕๖๑ - ๒๕๖๕)
สำหรับ โครงการที่เกี่วข้องขององค์กรปกครองส่วนท้องถิ่น
องค์การบริหารส่วนตำบลบางครก อำเภอบ้านแหลม จังหวัดเพชรบุรี

ก. ยุทธศาสตร์จังหวัดที่ ๔ การพัฒนาเมือง การค้า การผลิต การบริการและอุตสาหกรรมการท่องเที่ยวที่มีคุณภาพ

ข. ยุทธศาสตร์การพัฒนาขององค์กรปกครองส่วนท้องถิ่นในเขตจังหวัดที่ ๑ การพัฒนาด้านโครงสร้างพื้นฐาน

ยุทธศาสตร์ที่ ๒ การพัฒนาด้านโครงสร้างพื้นฐาน

แผนงานอุตสาหกรรมและการโยธา

ที่	โครงการ/กิจกรรม	วัตถุประสงค์	เป้าหมาย (ผลผลิตของ โครงการ)	งบประมาณ					ตัวชี้วัด (KPI)	ผลที่คาดว่าจะได้รับ	หน่วยงาน รับผิดชอบหลัก
				๒๕๖๑ (บาท)	๒๕๖๒ (บาท)	๒๕๖๓ (บาท)	๒๕๖๔ (บาท)	๒๕๖๕ (บาท)			
๕๒	ก่อสร้างถนนลาดยาง หมู่ที่ ๑๒ สายคันกันน้ำเค็ม พิกัดเริ่มต้น E ๖๐๒๙๓๕ N ๑๔๕๙๕๐๐ พิกัดสิ้นสุด E ๕๕๙๙๓๖ N ๑๔๖๑๑๗๓	เพื่อให้ประชาชนมีถนนสำหรับใช้ในการคมนาคมได้อย่างสะดวกและรวดเร็ว	ก่อสร้างถนนลาดยาง กว้าง ๕.๐๐ เมตร ยาว ๒,๕๐๐ เมตร หนา ๐.๐๕ เมตร	-	-	๕,๖๒๕,๐๐๐	๕,๖๒๕,๐๐๐	-	จำนวนถนนที่ได้มาตรฐานเพิ่มมากขึ้น	ประชาชนมีถนนที่ได้มาตรฐานมีการคมนาคมสะดวกรวดเร็วและปลอดภัย	กองช่างและหน่วยงานที่เกี่ยวข้อง
๕๓	ยกระดับถนน หมู่ที่ ๑๒ สายคันกันน้ำเค็ม จากคอสะพาน คสล. ถึง ร้านก๋วยเตี๋ยวคุณนาฏ พิกัดเริ่มต้น E ๖๐๑๖๑๗ N ๑๔๖๐๒๓๓ พิกัดสิ้นสุด E ๒๒๙๙๓๖ N ๑๔๖๑๑๗๓	เพื่อให้ประชาชนมีถนนสำหรับใช้ในการคมนาคมได้อย่างสะดวกและรวดเร็ว	ยกระดับถนน กว้าง ๕ เมตร ยาว ๕๐๐ เมตร สูง ๐.๕๐ เมตร	-	-	๑,๖๘๗,๕๐๐	๑,๖๘๗,๕๐๐	-	จำนวนถนนที่ได้มาตรฐานเพิ่มมากขึ้น	ประชาชนมีถนนที่ได้มาตรฐานมีการคมนาคมสะดวกรวดเร็วและปลอดภัยลดปัญหาน้ำท่วมขัง	กองช่างและหน่วยงานที่เกี่ยวข้อง

รายละเอียดโครงการพัฒนา
แผนพัฒนาท้องถิ่น (พ.ศ. ๒๕๖๑ - ๒๕๖๕)
สำหรับ โครงการที่เกินศักยภาพขององค์กรปกครองส่วนท้องถิ่น
องค์การบริหารส่วนตำบลบางครก อำเภอบ้านแหลม จังหวัดเพชรบุรี

ก. ยุทธศาสตร์จังหวัดที่ ๔ การพัฒนาเมือง การค้า การผลิต การบริการและอุตสาหกรรมการท่องเที่ยวที่มีคุณภาพ

ข. ยุทธศาสตร์การพัฒนาขององค์กรปกครองส่วนท้องถิ่นในเขตจังหวัดที่ ๑ การพัฒนาด้านโครงสร้างพื้นฐาน

ยุทธศาสตร์ที่ ๒ การพัฒนาด้านโครงสร้างพื้นฐาน

แผนงานอุตสาหกรรมและการโยธา

ที่	โครงการ/กิจกรรม	วัตถุประสงค์	เป้าหมาย (ผลผลิตของ โครงการ)	งบประมาณ					ตัวชี้วัด (KPI)	ผลที่คาดว่าจะได้รับ	หน่วยงาน รับผิดชอบหลัก
				๒๕๖๑ (บาท)	๒๕๖๒ (บาท)	๒๕๖๓ (บาท)	๒๕๖๔ (บาท)	๒๕๖๕ (บาท)			
๕๔	ขยายเขตไฟฟ้าสาธารณะ หมู่ที่ ๓ - หมู่ที่ ๑ พิกัดเริ่มต้น E ๖๐๓๗๒๕ N ๑๔๕๕๐๒๗ พิกัดสิ้นสุด E ๖๐๔๓๐๘ N ๑๔๕๕๖๗๙	เพื่อความ สะดวก ปลอดภัยในการ เดินทาง	ขยายเขตไฟฟ้า สาธารณะ จำนวน ๘๐ ชุด ระยะทาง ๒๐๐๐ เมตร	-	-	๖,๐๐๐,๐๐๐	๖, ๐๐๐,๐๐๐	-	จำนวน ไฟฟ้าที่ได้มี การติดตั้ง ปรับปรุง/ ซ่อมแซม และการ บำรุงรักษา เพิ่มมากขึ้น	ในพื้นที่มีไฟฟ้า สาธารณะที่ ครอบคลุมและ ประชาชนมี ความสะดวก ปลอดภัยในการ เดินทาง	กองช่างและ หน่วยงาน ที่เกี่ยวข้อง
๕๕	ก่อสร้างลานกีฬา คสล. หมู่ที่ ๑๑ บริเวณวัดบางหอ พิกัดเริ่มต้น E ๕๕๘๗๓๔ N ๑๔๕๕๘๓๔	เพื่อให้ ประชาชนมี ร่างกายที่ แข็งแรง	ก่อสร้างลานกีฬา คสล. กว้าง ๓๖.๐๐ เมตร ยาว ๓๓.๐๐ เมตร หน้า ๐.๑๒ เมตร	-	๕๐๐,๐๐๐	๕๐๐,๐๐๐	-	-	ร้อยละของ เด็กและ เยาวชน ประชาชนมี สุขภาพดีขึ้น	เด็ก เยาวชน และประชาชน มีร่างกายที่ แข็งแรง ปราศจากโรค	กองช่างและ หน่วยงาน ที่เกี่ยวข้อง

รายละเอียดโครงการพัฒนา
แผนพัฒนาท้องถิ่น (พ.ศ. ๒๕๖๑ - ๒๕๖๕)
สำหรับ โครงการที่เกิณศักยภาพขององค์กรปกครองส่วนท้องถิ่น
องค์การบริหารส่วนตำบลบางครก อำเภอบ้านแหลม จังหวัดเพชรบุรี

ก. ยุทธศาสตร์จังหวัดที่ ๔ การพัฒนาเมือง การค้า การผลิต การบริการและอุตสาหกรรมการท่องเที่ยวที่มีคุณภาพ

ข. ยุทธศาสตร์การพัฒนาขององค์กรปกครองส่วนท้องถิ่นในเขตจังหวัดที่ ๑ การพัฒนาด้านโครงสร้างพื้นฐาน

ยุทธศาสตร์ที่ ๒ การพัฒนาด้านโครงสร้างพื้นฐาน

แผนงานอุตสาหกรรมและการโยธา

ที่	โครงการ/กิจกรรม	วัตถุประสงค์	เป้าหมาย (ผลผลิตของ โครงการ)	งบประมาณ					ตัวชี้วัด (KPI)	ผลที่คาดว่าจะ ได้รับ	หน่วยงาน รับผิดชอบหลัก
				๒๕๖๑ (บาท)	๒๕๖๒ (บาท)	๒๕๖๓ (บาท)	๒๕๖๔ (บาท)	๒๕๖๕ (บาท)			
๕๖	ยกระดับถนน คสล.หมู่ที่ ๙ บริเวณพาร์มซีพี พิกัดเริ่มต้น E ๖๐๐๕๗๔ N ๑๔๖๒๐๒๕ พิกัดสิ้นสุด E ๖๐๐๒๙๙ N ๑๔๖๒๑๒๖	เพื่อให้ประชาชน มีถนนสำหรับใช้ ในการคมนาคม ได้อย่างสะดวก รวดเร็ว	ยกระดับถนน คสล. กว้าง ๖ เมตร ยาว ๒๐๐ เมตร สูง ๐.๕๐ เมตร	-	๑,๐๔๕,๒๐๐	๑,๐๔๕,๒๐๐	-	-	จำนวนถนน ที่ได้ มาตรฐาน เพิ่มมากขึ้น	ประชาชนมี ถนนที่ได้ มาตรฐานมี การคมนาคม ที่สะดวก รวดเร็วและ ปลอดภัย	กองช่างและ หน่วยงาน ที่เกี่ยวข้อง
๕๗	ทำถนนลูกรัง หมู่ที่ ๑๒ - ๑๐ บริเวณบ้านนางสา พิกัดเริ่มต้น E ๖๐๑๑๓๓ N ๑๔๕๘๙๕๕ พิกัดสิ้นสุด E ๖๐๐๕๘๘ N ๑๔๕๘๙๕๓	เพื่อให้ประชาชน มีถนนสำหรับ คมนาคมได้อย่าง สะดวกและ รวดเร็ว	ก่อสร้างถนน ลูกรัง กว้าง ๔.๐๐ เมตร ยาว ๗๐๐ เมตร สูง ๐.๘๐ เมตร	-	-	๑,๐๑๙,๒๐๐	๑,๐๑๙,๒๐๐	-	จำนวนถนน ที่ได้ มาตรฐาน เพิ่มขึ้น	ประชาชนมี เส้นทางใน การใช้ คมนาคมได้ อย่างสะดวก รวดเร็ว	กองช่างและ หน่วยงาน ที่เกี่ยวข้อง

รายละเอียดโครงการพัฒนา
แผนพัฒนาท้องถิ่น (พ.ศ. ๒๕๖๑ - ๒๕๖๕)
สำหรับ โครงการที่เกี่วข้องกับภาพขององค์กรปกครองส่วนท้องถิ่น
องค์การบริหารส่วนตำบลบางครก อำเภอบ้านแหลม จังหวัดเพชรบุรี

ก. ยุทธศาสตร์จังหวัดที่ ๔ การพัฒนาเมือง การค้า การผลิต การบริการและอุตสาหกรรมการท่องเที่ยวที่มีคุณภาพ

ข. ยุทธศาสตร์การพัฒนาขององค์กรปกครองส่วนท้องถิ่นในเขตจังหวัดที่ ๑ การพัฒนาด้านโครงสร้างพื้นฐาน

ยุทธศาสตร์ที่ ๒ การพัฒนาด้านโครงสร้างพื้นฐาน

แผนงานอุตสาหกรรมและการโยธา

ที่	โครงการ/กิจกรรม	วัตถุประสงค์	เป้าหมาย (ผลผลิตของ โครงการ)	งบประมาณ					ตัวชี้วัด (KPI)	ผลที่คาดว่าจะได้รับ	หน่วยงาน รับผิดชอบหลัก
				๒๕๖๑ (บาท)	๒๕๖๒ (บาท)	๒๕๖๓ (บาท)	๒๕๖๔ (บาท)	๒๕๖๕ (บาท)			
๕๘	ก่อสร้างเขื่อน คสล. หมู่ที่ ๓ ป้องกันน้ำกัดเซาะตลิ่งแม่น้ำเพชรบุรีตลอดแนวฝั่ง	เพื่อป้องกันการถูกกัดเซาะของตลิ่ง	ก่อสร้างเขื่อน คสล. ระยะทาง ๑๐๐ เมตร	-	-	๑๐,๐๐๐,๐๐๐	๑๐,๐๐๐,๐๐๐	-	ร้อยละ ๘๐ ของพื้นที่ที่ได้รับการพัฒนาเพิ่มเติม	ลดปัญหาการกัดเซาะตลิ่งและป้องกันอุทกภัย	กองช่างและหน่วยงานอื่นที่เกี่ยวข้อง
๕๙	ยกระดับถนนดินหมู่ที่ ๘ บริเวณบ้านนายสำรวม สุริยวงศ์ - บ้านนายเคลิ้ม ใจดี พิกัดเริ่มต้น E ๖๐๒๗๐๕ N ๑๔๖๐๙๔๖ พิกัดสิ้นสุด E ๖๐๒๘๒๘ N ๑๔๖๐๗๑๔	เพื่อให้ประชาชนมีถนนสำหรับการคมนาคมได้อย่างสะดวกเร็ว	ยกระดับถนน กว้าง ๖ เมตร ยาว ๒๐๐ เมตร สูงเฉลี่ย ๐.๘๐ เมตร	-	๔๘๐,๐๐๐	๔๘๐,๐๐๐	-	-	จำนวนถนนที่ได้มาตรฐานเพิ่มมากขึ้น	ประชาชนมีถนนที่ได้มาตรฐานมีการคมนาคมที่สะดวกรวดเร็วและปลอดภัย	กองช่างและหน่วยงานอื่นที่เกี่ยวข้อง

รายละเอียดโครงการพัฒนา
แผนพัฒนาท้องถิ่น (พ.ศ. ๒๕๖๑ - ๒๕๖๕)
สำหรับ โครงการที่เกี่วกับคุณภาพขององค์กรปกครองส่วนท้องถิ่น
องค์การบริหารส่วนตำบลบางครก อำเภอบ้านแหลม จังหวัดเพชรบุรี

ก. ยุทธศาสตร์จังหวัดที่ ๔ การพัฒนาเมือง การค้า การผลิต การบริการและอุตสาหกรรมการท่องเที่ยวที่มีคุณภาพ

ข. ยุทธศาสตร์การพัฒนาขององค์กรปกครองส่วนท้องถิ่นในเขตจังหวัดที่ ๑ การพัฒนาด้านโครงสร้างพื้นฐาน

ยุทธศาสตร์ที่ ๒ การพัฒนาด้านโครงสร้างพื้นฐาน

แผนงานอุตสาหกรรมและการโยธา

ที่	โครงการ/กิจกรรม	วัตถุประสงค์	เป้าหมาย (ผลผลิตของ โครงการ)	งบประมาณ					ตัวชี้วัด (KPI)	ผลที่คาดว่าจะได้รับ	หน่วยงาน รับผิดชอบหลัก
				๒๕๖๑ (บาท)	๒๕๖๒ (บาท)	๒๕๖๓ (บาท)	๒๕๖๔ (บาท)	๒๕๖๕ (บาท)			
๖๐	ก่อสร้างเขื่อน คสล.หมู่ที่ ๑๒ คั่นกั้นน้ำเค็ม	เพื่อป้องกันการพังของตลิ่ง	ก่อสร้างเขื่อน คสล.ระยะทาง ๕๐ เมตร	-	-	๕,๐๐๐,๐๐๐	๕,๐๐๐,๐๐๐	-	ร้อยละ ๘๐ ของพื้นที่บริการได้รับการพัฒนาเพิ่มมากขึ้น	ปัญหาการกัดเซาะตลิ่งลดลงและป้องกันอุทกภัย	กองช่างและหน่วยงานอื่นที่เกี่ยวข้อง
๖๑	ก่อสร้างขยายเขตทางถนน คสล. หมู่ที่ ๔ - ๕ พิกัดเริ่มต้น E ๖๐๑๘๖๓ N ๑๔๖๐๓๔๘ สิ้นสุด E ๖๐๒๓๐๓ N ๑๔๖๐๖๔๔	เพื่อให้ประชาชนมีถนนสำหรับใช้ในการคมนาคมได้อย่างสะดวก รวดเร็ว	ขยายเขตทางถนน คสล. เริ่มต้นบริเวณร้านทำผมสี่ชมพู สิ้นสุดบริเวณซอยแหลมสน กว้าง ๑.๐ เมตร ยาว ๒,๘๔๐.๐ เมตร หนา ๐.๑๕ เมตร	-	๒,๖๖๖,๐๐๐	๒,๖๖๖,๐๐๐	๒,๖๖๖,๐๐๐	-	จำนวนถนนที่ได้มาตรฐานเพิ่มมากขึ้น	ประชาชนมีถนนที่ได้มาตรฐานมีการคมนาคมที่สะดวก รวดเร็ว และปลอดภัย	กองช่างและหน่วยงานที่เกี่ยวข้อง

รายละเอียดโครงการพัฒนา
แผนพัฒนาท้องถิ่น (พ.ศ. ๒๕๖๑ - ๒๕๖๕)
สำหรับ โครงการที่เกี่วกับสภาพขององค์กรปกครองส่วนท้องถิ่น
องค์การบริหารส่วนตำบลบางครก อำเภอบ้านแหลม จังหวัดเพชรบุรี

ก. ยุทธศาสตร์จังหวัดที่ ๔ การพัฒนาเมือง การค้า การผลิต การบริการและอุตสาหกรรมการท่องเที่ยวที่มีคุณภาพ

ข. ยุทธศาสตร์การพัฒนาขององค์กรปกครองส่วนท้องถิ่นในเขตจังหวัดที่ ๑ การพัฒนาด้านโครงสร้างพื้นฐาน

ยุทธศาสตร์ที่ ๒ การพัฒนาด้านโครงสร้างพื้นฐาน

แผนงานอุตสาหกรรมและการโยธา

ที่	โครงการ/กิจกรรม	วัตถุประสงค์	เป้าหมาย (ผลผลิตของ โครงการ)	งบประมาณ					ตัวชี้วัด (KPI)	ผลที่คาดว่าจะได้รับ	หน่วยงาน รับผิดชอบหลัก
				๒๕๖๑ (บาท)	๒๕๖๒ (บาท)	๒๕๖๓ (บาท)	๒๕๖๔ (บาท)	๒๕๖๕ (บาท)			
๖๒	ขยายเขตทางถนน คสล. หมู่ที่ ๔ - ๑๒ พร้อมปรับปรุงท่อระบายน้ำ พิกัดเริ่มต้น E ๖๐๒๖๑๗ N ๑๔๕๘๔๒๔ สิ้นสุด E ๖๐๒๐๓๔ N ๑๔๕๙๕๑๐	เพื่อให้ ประชาชนมี ถนนสำหรับใช้ ในการคมนาคม ได้อย่างสะดวก รวดเร็ว	ขยายเขตทางถนน คสล.จุดเริ่มต้นบริเวณ โค้งวัดปากคลองสิ้นสุด บริเวณสะพานคลอง สวนทุ่ง กว้าง ๑ เมตร ยาว ๗๖๐ เมตร หนา ๐.๑๕ เมตร	-	๖๙๔,๐๐๐	๖๙๔,๐๐๐	๖๙๔,๐๐๐	-	จำนวน ถนนที่ได้ มาตรฐาน เพิ่มมาก ขึ้น	ประชาชนมี ถนนที่ได้ มาตรฐานมี การคมนาคม ที่สะดวก รวดเร็วและ ปลอดภัย	กองช่างและ หน่วยงาน ที่เกี่ยวข้อง
๖๓	ก่อสร้างเขื่อน คสล.หมู่ที่ ๑ บริเวณบ้านนางจำรัส พรามณี - เหมืองบังฮูน พิกัดเริ่มต้น E ๖๐๓๐๗๙ N ๑๔๕๗๒๕๒ พิกัดสิ้นสุด E ๖๐๓๐๓๓ N ๑๔๕๗๓๖๕	เพื่อป้องกันการ พังของตลิ่ง	ก่อสร้างเขื่อน คสล. ยาว ๑๐๐ เมตร	-	-	๙,๐๐๐,๐๐ ๐	๙,๐๐๐,๐๐ ๐	-	ร้อยละ ๘๐ ของ พื้นที่ได้รับ การพัฒนา เพิ่มขึ้น	ปัญหาการ กัดเซาะตลิ่ง ลดลงและ ป้องกัน อุทกภัย	กองช่างและ หน่วยงาน ที่เกี่ยวข้อง

รายละเอียดโครงการพัฒนา
แผนพัฒนาท้องถิ่น (พ.ศ. ๒๕๖๑ - ๒๕๖๕)
สำหรับ โครงการที่เกี่วข้องขององค์กรปกครองส่วนท้องถิ่น
องค์การบริหารส่วนตำบลบางครก อำเภอบ้านแหลม จังหวัดเพชรบุรี

ก. ยุทธศาสตร์จังหวัดที่ ๔ การพัฒนาเมือง การค้า การผลิต การบริการและอุตสาหกรรมการท่องเที่ยวที่มีคุณภาพ

ข. ยุทธศาสตร์การพัฒนาขององค์กรปกครองส่วนท้องถิ่นในเขตจังหวัดที่ ๑ การพัฒนาด้านโครงสร้างพื้นฐาน

ยุทธศาสตร์ที่ ๒ การพัฒนาด้านโครงสร้างพื้นฐาน

แผนงานอุตสาหกรรมและการโยธา

ที่	โครงการ/กิจกรรม	วัตถุประสงค์	เป้าหมาย (ผลผลิตของ โครงการ)	งบประมาณ					ตัวชี้วัด (KPI)	ผลที่คาดว่าจะได้รับ	หน่วยงาน รับผิดชอบหลัก
				๒๕๖๑ (บาท)	๒๕๖๒ (บาท)	๒๕๖๓ (บาท)	๒๕๖๔ (บาท)	๒๕๖๕ (บาท)			
๖๔	ขยายไหล่ทาง หมู่ที่ ๕ พิกัดเริ่มต้น E ๖๐๒๘๑๙ N ๑๔๕๘๖๒๑ สิ้นสุด E ๖๐๑๕๖๘ N ๑๔๖๑๒๘๕	เพื่อให้ ประชาชนมี ถนนสำหรับ ใช้ในการ คมนาคมได้ อย่างสะดวก รวดเร็ว	ขยายขยาย ไหล่ทาง กว้าง ๕ เมตร ระยะทาง ๓๒๐๐ เมตร	-	๘๐๐,๐๐๐	๘๐๐,๐๐๐	๘๐๐,๐๐๐	-	จำนวน ถนนที่ได้ มาตรฐาน เพิ่ม มากขึ้น	ประชาชนมี ถนนที่ได้ มาตรฐานมี การ คมนาคมที่ สะดวก รวดเร็วและ ปลอดภัย	กองช่างและ หน่วยงาน ที่เกี่ยวข้อง
รวม	๖๔ โครงการ			๓๗,๓๐๓,๐๐๐	๗๙,๔๘๑,๗๐๐	๑๙๐,๗๒๐,๐๐๐	๑๕๒,๒๙๕,๗๐๐	๕,๐๐๐,๐๐๐			

รายละเอียดโครงการพัฒนา
แผนพัฒนาท้องถิ่น (พ.ศ. ๒๕๖๑ - ๒๕๖๕)
สำหรับ โครงการที่เกี่วข้องขององค์กรปกครองส่วนท้องถิ่น
องค์การบริหารส่วนตำบลบางครก อำเภอบ้านแหลม จังหวัดเพชรบุรี

- ก. ยุทธศาสตร์จังหวัดที่ ๔ การพัฒนาเมือง การค้า การผลิต การบริการและอุตสาหกรรมการท่องเที่ยวที่มีคุณภาพ
- ข. ยุทธศาสตร์การพัฒนาขององค์กรปกครองส่วนท้องถิ่นในเขตจังหวัดที่ ๔ การพัฒนาด้านการวางแผน การส่งเสริมการลงทุน พาณิชยกรรม เศรษฐกิจพอเพียง และการท่องเที่ยว

ยุทธศาสตร์ที่ ๓ การส่งเสริมเศรษฐกิจชุมชนตามหลักเศรษฐกิจพอเพียง
แผนงานการเกษตร

ที่	โครงการ/กิจกรรม	วัตถุประสงค์	เป้าหมาย (ผลผลิตของ โครงการ)	งบประมาณ					ตัวชี้วัด (KPI)	ผลที่คาดว่าจะ ได้รับ	หน่วยงาน รับผิดชอบหลัก
				๒๕๖๑ (บาท)	๒๕๖๒ (บาท)	๒๕๖๓ (บาท)	๒๕๖๔ (บาท)	๒๕๖๕ (บาท)			
๑	โครงการดำเนินการช่วยเหลือและแก้ไขปัญหาคาความเดือดร้อนจากฝูงลิง	เพื่อแก้ไขปัญหาลิงทำลายพืชผลทางการเกษตร	จ่ายเป็นค่าใช้จ่ายในการดำเนินการแก้ไขปัญหาลิงแสม	๙๐๐,๐๐๐	-	๙๐๐,๐๐๐	๙๐๐,๐๐๐	-	จำนวนพื้นที่ที่ถูกทำลายลดลง	เกษตรกรที่ได้รับผลผลิตอย่างเต็มที่	กองช่างและหน่วยงานอื่นที่เกี่ยวข้อง
รวม	๑ โครงการ			๙๐๐,๐๐๐	-	๙๐๐,๐๐๐	๙๐๐,๐๐๐	-			

รายละเอียดโครงการพัฒนา
แผนพัฒนาท้องถิ่น (พ.ศ. ๒๕๖๑ - ๒๕๖๕)
สำหรับ โครงการที่เกี่วข้องกับขององค์กรปกครองส่วนท้องถิ่น
องค์การบริหารส่วนตำบลบางครก อำเภอบ้านแหลม จังหวัดเพชรบุรี

- ก. ยุทธศาสตร์จังหวัดที่ ๔ การพัฒนาเมือง การค้า การผลิต การบริการและอุตสาหกรรมการท่องเที่ยวที่มีคุณภาพ
- ข. ยุทธศาสตร์การพัฒนาขององค์กรปกครองส่วนท้องถิ่นในเขตจังหวัดที่ ๓ การพัฒนาด้านการจัดระเบียบชุมชน สังคม และการรักษาความสงบเรียบร้อย
- ยุทธศาสตร์ที่ ๕ การพัฒนาศักยภาพชุมชนและความสงบเรียบร้อย
แผนงานสร้างความเข้มแข็งของชุมชน

ที่	โครงการ/กิจกรรม	วัตถุประสงค์	เป้าหมาย (ผลผลิตของ โครงการ)	งบประมาณ					ตัวชี้วัด (KPI)	ผลที่คาดว่าจะได้รับ	หน่วยงาน รับผิดชอบหลัก
				๒๕๖๑ (บาท)	๒๕๖๒ (บาท)	๒๕๖๓ (บาท)	๒๕๖๔ (บาท)	๒๕๖๕ (บาท)			
๑	ติดตั้งกล้องวงจรปิด CCTV	เพื่อให้มีการบันทึกเหตุการณ์/ภัยอันตรายที่อาจเกิดขึ้นได้โดยไม่คาดคิดและทราบสาเหตุของเหตุการณ์ดังกล่าว	ติดตั้งกล้องวงจรปิดภายในพื้นที่ตำบลบางครก	๑,๐๐๐,๐๐๐	-	๑,๐๐๐,๐๐๐	๑,๐๐๐,๐๐๐	-	ประสิทธิภาพการช่วยเหลือเพิ่มมากขึ้นร้อยละ ๘๐	ทราบสาเหตุของการเกิดภัยอันตรายต่างๆและลดการเกิดอุบัติเหตุในพื้นที่	กองช่างและหน่วยงานอื่นที่เกี่ยวข้อง
รวม	๑ โครงการ			๑,๐๐๐,๐๐๐	-	๑,๐๐๐,๐๐๐	๑,๐๐๐,๐๐๐	-			

รายละเอียดโครงการพัฒนา
แผนพัฒนาท้องถิ่น (พ.ศ. ๒๕๖๑ - ๒๕๖๕)
สำหรับ โครงการที่เกี่วข้องขององค์กรปกครองส่วนท้องถิ่น
องค์การบริหารส่วนตำบลบางครก อำเภอบ้านแหลม จังหวัดเพชรบุรี

- ก. ยุทธศาสตร์จังหวัดที่ ๔ การพัฒนาเมือง การค้า การผลิต การบริการและอุตสาหกรรมการท่องเที่ยวที่มีคุณภาพ
- ข. ยุทธศาสตร์การพัฒนาขององค์กรปกครองส่วนท้องถิ่นในเขตจังหวัดที่ ๗ การพัฒนากระบวนการบริหารจัดการที่ดีในองค์กรและการมีส่วนร่วมของประชาชน
- ยุทธศาสตร์ที่ ๖ การพัฒนาระบบการบริหารจัดการตามหลักธรรมาภิบาล**
แผนงานบริหารงานทั่วไป

ที่	โครงการ/กิจกรรม	วัตถุประสงค์	เป้าหมาย (ผลผลิตของ โครงการ)	งบประมาณ					ตัวชี้วัด (KPI)	ผลที่คาดว่าจะได้รับ	หน่วยงาน รับผิดชอบหลัก
				๒๕๖๑ (บาท)	๒๕๖๒ (บาท)	๒๕๖๓ (บาท)	๒๕๖๔ (บาท)	๒๕๖๕ (บาท)			
๑	ก่อสร้างศูนย์พัฒนา คุณภาพชีวิตและ ส่งเสริมอาชีพผู้สูงอายุ เริ่มต้น E ๐๖๐๒๕๙ สิ้นสุด N ๑๔๖๐๖๘๔	เพื่อเป็น ศูนย์กลางข้อมูล แหล่งเรียนรู้ด้าน ต่าง ๆ สำหรับ ผู้สูงอายุ	ก่อสร้างศูนย์ พัฒนาฯ จำนวน ๑ แห่ง กว้าง ๑๒ เมตร ยาว ๒๐ เมตร	-	๑,๐๐๐,๐๐๐	๑,๐๐๐,๐๐๐	-	-	จำนวน ผู้สูงอายุที่เข้า ใช้บริการ	ผู้สูงอายุได้รับ ความรู้ และ ทักษะทางด้าน อาชีพเพิ่มขึ้น	กองช่างและ หน่วยงานอื่นที่ เกี่ยวข้อง
รวม	๑ โครงการ			-	๑,๐๐๐,๐๐๐	๑,๐๐๐,๐๐๐	-	-			

บัญชีครุภัณฑ์
แผนพัฒนาท้องถิ่น (พ.ศ. ๒๕๖๑ - ๒๕๖๕)
องค์การบริหารส่วนตำบลบางครก อำเภอบ้านแหลม จังหวัดเพชรบุรี

ที่	แผนงาน	หมวด	ประเภท	เป้าหมาย (ผลผลิตของ ครุภัณฑ์)	งบประมาณ					หน่วยงาน รับผิดชอบหลัก
					๒๕๖๑ (บาท)	๒๕๖๒ (บาท)	๒๕๖๓ (บาท)	๒๕๖๔ (บาท)	๒๕๖๕ (บาท)	
๑	บริหารงานทั่วไป	ค่าครุภัณฑ์	ครุภัณฑ์สำนักงาน	เก้าอี้ทำงานสำหรับ งานสำนักงาน (ปี ๖๒ : ๓ ตัว) (ปี ๖๓ : ๓ ตัว)	-	๑๐,๐๐๐	๑๐,๐๐๐	-	-	สำนักปลัด
๒	บริหารงานทั่วไป	ค่าครุภัณฑ์	ครุภัณฑ์สำนักงาน	พัดลมติดผนังสำหรับ งานสำนักงาน (ปี ๖๑ : ๑๐ ตัว) (ปี ๖๒ : ๑๐ ตัว)	๒๐,๐๐๐	๒๐,๐๐๐	๒๐,๐๐๐	-	-	สำนักปลัด
๓	บริหารงานทั่วไป	ค่าครุภัณฑ์	ครุภัณฑ์สำนักงาน	โต๊ะหมู่บูชาสำหรับ งานสำนักงาน (ปี ๖๑ : ๑ ชุด)	๘,๕๐๐	๘,๕๐๐	-	-	-	สำนักปลัด
๔	บริหารงานทั่วไป	ค่าครุภัณฑ์	ครุภัณฑ์โฆษณาและ เผยแพร่	กล้องถ่ายภาพนิ่ง ระบบดิจิตอล (ปี ๖๑ : ๑ ตัว)	๙,๐๐๐	-	-	-	-	สำนักปลัด

บัญชีครุภัณฑ์
แผนพัฒนาท้องถิ่น (พ.ศ. ๒๕๖๑ - ๒๕๖๕)
องค์การบริหารส่วนตำบลบางครก อำเภอบ้านแหลม จังหวัดเพชรบุรี

ที่	แผนงาน	หมวด	ประเภท	เป้าหมาย (ผลผลิตของ ครุภัณฑ์)	งบประมาณ					หน่วยงาน รับผิดชอบหลัก
					๒๕๖๑ (บาท)	๒๕๖๒ (บาท)	๒๕๖๓ (บาท)	๒๕๖๔ (บาท)	๒๕๖๕ (บาท)	
๕	บริหารงานทั่วไป	ค่าครุภัณฑ์	ครุภัณฑ์ คอมพิวเตอร์	เครื่องพิมพ์ Multifunction ชนิดเลเซอร์/ชนิด LED (ปี ๖๑ : ๑ ตัว) (ปี ๖๒ : ๑ ตัว)	๑๗,๐๐๐	๑๗,๐๐๐	-	-	-	สำนักปลัด
๖	บริหารงานทั่วไป	ค่าครุภัณฑ์	ครุภัณฑ์ คอมพิวเตอร์	เครื่องสำรองไฟฟ้า ขนาด ๘๐๐ วัตต์ (ปี ๖๑ : ๑ ตัว) (ปี ๖๒ : ๑ ตัว) (ปี ๖๓ : ๑ ตัว) (ปี ๖๔ : ๑ ตัว)	๓,๒๐๐	๓,๒๐๐	๓,๒๐๐	๓,๒๐๐	-	สำนักปลัด
๗	บริหารงานคลัง	ค่าครุภัณฑ์	ครุภัณฑ์ คอมพิวเตอร์	เครื่องสำรองไฟฟ้า ขนาด ๘๐๐ วัตต์ (ปี ๖๑ : ๑ ตัว) (ปี ๖๒ : ๑ ตัว) (ปี ๖๓ : ๑ ตัว) (ปี ๖๔ : ๑ ตัว)	๓,๒๐๐	๓,๒๐๐	๓,๒๐๐	๓,๒๐๐	-	กองคลัง

บัญชีครุภัณฑ์
แผนพัฒนาท้องถิ่น (พ.ศ. ๒๕๖๑ - ๒๕๖๕)
องค์การบริหารส่วนตำบลบางครก อำเภอบ้านแหลม จังหวัดเพชรบุรี

ที่	แผนงาน	หมวด	ประเภท	เป้าหมาย (ผลผลิตของ ครุภัณฑ์)	งบประมาณ					หน่วยงาน รับผิดชอบหลัก
					๒๕๖๑ (บาท)	๒๕๖๒ (บาท)	๒๕๖๓ (บาท)	๒๕๖๔ (บาท)	๒๕๖๕ (บาท)	
๘	เคหะและชุมชน	ค่าครุภัณฑ์	ครุภัณฑ์คอมพิวเตอร์	เครื่องสำรองไฟฟ้า ขนาด ๘๐๐ วัตต์ (ปี ๖๑ : ๑ ตัว) (ปี ๖๒ : ๑ ตัว) (ปี ๖๓ : ๑ ตัว) (ปี ๖๔ : ๑ ตัว)	๓,๒๐๐	๓,๒๐๐	๓,๒๐๐	๓,๒๐๐	-	กองช่าง
๙	บริหารงานทั่วไป	ค่าครุภัณฑ์	ครุภัณฑ์คอมพิวเตอร์	เครื่องคอมพิวเตอร์ โน้ตบุ๊กสำหรับงาน ประมวลผล (ปี ๖๒ : ๑ เครื่อง)	-	๒๑,๐๐๐	-	-	-	สำนักปลัด
๑๐	บริหารงานทั่วไป	ค่าครุภัณฑ์	ครุภัณฑ์คอมพิวเตอร์	เครื่องคอมพิวเตอร์ สำหรับงาน ประมวลผล แบบที่ ๑ (ปี ๖๑ : ๑ ตัว) (ปี ๖๒ : ๑ ตัว) (ปี ๖๓ : ๑ ตัว) (ปี ๖๔ : ๑ ตัว)	๒๒,๐๐๐	๒๒,๐๐๐	๒๒,๐๐๐	๒๒,๐๐๐	๒๒,๐๐๐	สำนักปลัด

บัญชีครุภัณฑ์
แผนพัฒนาท้องถิ่น (พ.ศ. ๒๕๖๑ - ๒๕๖๕)
องค์การบริหารส่วนตำบลบางครก อำเภอบ้านแหลม จังหวัดเพชรบุรี

ที่	แผนงาน	หมวด	ประเภท	เป้าหมาย (ผลผลิตของ ครุภัณฑ์)	งบประมาณ					หน่วยงาน รับผิดชอบหลัก
					๒๕๖๑ (บาท)	๒๕๖๒ (บาท)	๒๕๖๓ (บาท)	๒๕๖๔ (บาท)	๒๕๖๕ (บาท)	
๑๑	บริหารงานคลัง	ค่าครุภัณฑ์	ครุภัณฑ์คอมพิวเตอร์	เครื่องคอมพิวเตอร์ สำหรับงาน ประมวลผล แบบที่ ๑ (ปี ๖๑ : ๑ ตัว) (ปี ๖๒ : ๑ ตัว) (ปี ๖๓ : ๑ ตัว) (ปี ๖๔ : ๑ ตัว)	๒๒,๐๐๐	๒๒,๐๐๐	๒๒,๐๐๐	๒๒,๐๐๐	๒๒,๐๐๐	กองคลัง
๑๒	เคหะและชุมชน	ค่าครุภัณฑ์	ครุภัณฑ์คอมพิวเตอร์	เครื่องคอมพิวเตอร์ สำหรับงาน ประมวลผล แบบที่ ๑ (ปี ๖๑ : ๑ ตัว) (ปี ๖๒ : ๑ ตัว) (ปี ๖๓ : ๑ ตัว) (ปี ๖๔ : ๑ ตัว)	๒๒,๐๐๐	๒๒,๐๐๐	๒๒,๐๐๐	๒๒,๐๐๐	-	กองช่าง
๑๓	การศึกษา	ค่าครุภัณฑ์	ครุภัณฑ์งานบ้าน งานครัว	เครื่องซักผ้า (ปี ๖๑ : ๑ ตัว)	๑๘,๐๐๐	-	-	-	-	สำนักปลัด/ ศพด. อบต. บางครก

บัญชีครุภัณฑ์
แผนพัฒนาท้องถิ่น (พ.ศ. ๒๕๖๑ - ๒๕๖๕)
องค์การบริหารส่วนตำบลบางครก อำเภอบ้านแหลม จังหวัดเพชรบุรี

ที่	แผนงาน	หมวด	ประเภท	เป้าหมาย (ผลผลิตของ ครุภัณฑ์)	งบประมาณ					หน่วยงาน รับผิดชอบหลัก
					๒๕๖๑ (บาท)	๒๕๖๒ (บาท)	๒๕๖๓ (บาท)	๒๕๖๔ (บาท)	๒๕๖๕ (บาท)	
๑๔	บริหารงานทั่วไป	ค่าครุภัณฑ์	ครุภัณฑ์สำนักงาน	เครื่องปรับอากาศ แบบแยกส่วน ขนาด ๒๔,๐๐๐ บีทียู สำหรับ งานสำนักงาน (ปี ๖๑ : ๓ ตัว)	๘๔,๐๐๐	-	-	-	-	สำนักปลัด
๑๕	บริหารงานทั่วไป	ค่าครุภัณฑ์	ครุภัณฑ์สำนักงาน	โต๊ะทำงานพร้อมโต๊ะ เข้ามุมและโต๊ะ คอมพิวเตอร์ สำหรับงานสำนักงาน (ปี ๖๑ : ๑ ชุด)	๒๐,๐๐๐	-	-	-	-	สำนักปลัด
๑๖	บริหารงานทั่วไป	ค่าครุภัณฑ์	ครุภัณฑ์สำนักงาน	พัดลม ขนาดใบพัด ๒๕ นิ้ว สำหรับงานสำนักงาน (ปี ๖๑ : ๔ ตัว)	๑๐,๓๙๒	-	-	-	-	สำนักปลัด

บัญชีครุภัณฑ์
แผนพัฒนาท้องถิ่น (พ.ศ. ๒๕๖๑ - ๒๕๖๕)
องค์การบริหารส่วนตำบลบางครก อำเภอบ้านแหลม จังหวัดเพชรบุรี

ที่	แผนงาน	หมวด	ประเภท	เป้าหมาย (ผลผลิตของครุภัณฑ์)	งบประมาณ					หน่วยงาน รับผิดชอบหลัก
					๒๕๖๑ (บาท)	๒๕๖๒ (บาท)	๒๕๖๓ (บาท)	๒๕๖๔ (บาท)	๒๕๖๕ (บาท)	
๑๗	บริหารงานทั่วไป	ค่าครุภัณฑ์	ครุภัณฑ์ สำนักงาน	เครื่องปรับอากาศแบบแยกส่วน ขนาด ๒๔,๐๐๐ บีทียู สำหรับงานสำนักงาน (ปี ๖๒ : ๔ ตัว) (ปี ๖๓ : ๒ ตัว)	-	๑๑๒,๐๐๐	๕๖,๐๐๐	-	-	สำนักปลัด
๑๘	บริหารงานทั่วไป	ค่าครุภัณฑ์	ครุภัณฑ์ สำนักงาน	โต๊ะทำงาน (ปี ๖๒ : ๔ ตัว) (ปี ๖๒ : ๑ ตัว)	-	๑๘,๐๐๐	๖,๐๐๐	-	-	สำนักปลัด (นอกมาตรฐาน)
๑๙	บริหารงานทั่วไป	ค่าครุภัณฑ์	ครุภัณฑ์กีฬา	เครื่องออกกำลังกาย (ฟิตเนส) ลู่วิ่งไฟฟ้า (ปี ๖๑ : ๕ เครื่อง)	๓๔๕,๐๐๐	-	-	-	-	สำนักปลัด (นอกมาตรฐาน)
๒๐	บริหารงานทั่วไป	ค่าครุภัณฑ์	ครุภัณฑ์กีฬา	เครื่องออกกำลังกาย (ฟิตเนส) จักรยานเอนปั่น (ปี ๖๑ : ๒ เครื่อง)	๔๔,๐๐๐	-	-	-	-	สำนักปลัด (นอกมาตรฐาน)
๒๑	บริหารงานทั่วไป	ค่าครุภัณฑ์	ครุภัณฑ์กีฬา	เครื่องออกกำลังกาย (ฟิตเนส) จักรยานนั่งปั่น (ปี ๖๑ : ๒ เครื่อง)	๓๔,๐๐๐	-	-	-	-	สำนักปลัด (นอกมาตรฐาน)
๒๒	บริหารงานทั่วไป	ค่าครุภัณฑ์	ครุภัณฑ์กีฬา	เครื่องออกกำลังกาย (ฟิตเนส) ดัมเบลชุดใหญ่ (ปี ๖๑ : ๑ ชุด)	๔๕,๐๐๐	-	-	-	-	สำนักปลัด (นอกมาตรฐาน)
๒๓	บริหารงานทั่วไป	ค่าครุภัณฑ์	ครุภัณฑ์กีฬา	เครื่องออกกำลังกาย (ฟิตเนส) ม้านอนปรับระดับ(ปี ๖๑ :๒ ตัว)	๒๐,๐๐๐	-	-	-	-	สำนักปลัด (นอกมาตรฐาน)
๒๔	บริหารงานทั่วไป	ค่าครุภัณฑ์	ครุภัณฑ์กีฬา	เครื่องออกกำลังกาย (ฟิตเนส) เครื่องบริหารหน้าท้อง (ปี ๖๑ : ๒ เครื่อง)	๑๒,๐๐๐	-	-	-	-	สำนักปลัด (นอกมาตรฐาน)

บัญชีครุภัณฑ์
แผนพัฒนาท้องถิ่น (พ.ศ. ๒๕๖๑ - ๒๕๖๕)
องค์การบริหารส่วนตำบลบางครก อำเภอบ้านแหลม จังหวัดเพชรบุรี

ที่	แผนงาน	หมวด	ประเภท	เป้าหมาย (ผลผลิตของครุภัณฑ์)	งบประมาณ					หน่วยงาน รับผิดชอบหลัก
					๒๕๖๑ (บาท)	๒๕๖๒ (บาท)	๒๕๖๓ (บาท)	๒๕๖๔ (บาท)	๒๕๖๕ (บาท)	
๒๕	บริหารงานทั่วไป	ค่าครุภัณฑ์	ครุภัณฑ์กีฬา	เครื่องออกกำลังกาย (พิตเนส) (ปี ๖๒ : ๑๒ รายการ) ได้แก่ ลู่วิ่งไฟฟ้า , ม้านอนปรับระดับ , จักรยาน สปีนไทร์, ซิทอัป โค้ง, จักรยานนั่งปั่น, จักรยานเอนปั่น, สมิท แมชชีน , จักรยานพัตลม, อีลิฟ , ดัมเบลยางพร้อมชั้นวาง, เคเบิ้ล สวิตช์ , เคเบิ้ลครอสโอเวอร์	-	๔๒๔,๐๐๐	-	-	-	สำนักปลัด (นอกมาตรฐาน)
๒๖	บริหารงานทั่วไป	ค่าครุภัณฑ์	ครุภัณฑ์สำนักงาน	เคาน์เตอร์ (ปี ๖๒ : ๑ ชุด)	-	๖๔,๐๐๐	-	-	-	สำนักปลัด (นอกมาตรฐาน)
๒๗	รักษาความสงบเรียบร้อย	ค่าครุภัณฑ์	ครุภัณฑ์การเกษตร	เครื่องสูบน้ำ (แบบหอยโข่ง เครื่องยนต์ดีเซล) (ปี ๖๒ : ๑ ตัว)	-	๔๕,๐๐๐	๔๕,๐๐๐	-	-	สำนักปลัด
๒๘	บริหารงานทั่วไป	ค่าครุภัณฑ์	ครุภัณฑ์สำนักงาน	เก้าอี้ทำงาน (ปี ๖๒ : ๑ ตัว)	-	๑,๘๐๐	๑,๘๐๐	-	-	สำนักปลัด (นอกมาตรฐาน)

บัญชีครุภัณฑ์
แผนพัฒนาท้องถิ่น (พ.ศ. ๒๕๖๑ - ๒๕๖๕)
องค์การบริหารส่วนตำบลบางครก อำเภอบ้านแหลม จังหวัดเพชรบุรี

ที่	แผนงาน	หมวด	ประเภท	เป้าหมาย (ผลผลิตของครุภัณฑ์)	งบประมาณ					หน่วยงาน รับผิดชอบหลัก
					๒๕๖๑ (บาท)	๒๕๖๒ (บาท)	๒๕๖๓ (บาท)	๒๕๖๔ (บาท)	๒๕๖๕ (บาท)	
๒๙	บริหารงานทั่วไป	ค่าครุภัณฑ์	ครุภัณฑ์สำนักงาน	เก้าอี้ทำงาน (ปี ๖๒ : ๒ ตัว)	-	๙,๐๐๐	-	-	-	กองคลัง (นอกมาตรฐาน)
๓๐	บริหารงานทั่วไป	ค่าครุภัณฑ์	ครุภัณฑ์สำนักงาน	ตู้เหล็ก (ปี ๖๒ : ๒ ตู้)	-	๙,๔๐๐	-	-	-	กองคลัง (นอกมาตรฐาน)
๓๑	บริหารงานทั่วไป	ค่าครุภัณฑ์	ครุภัณฑ์สำนักงาน	ตู้เหล็ก (ปี ๖๒ : ๒ ตู้)	-	-	๙,๔๐๐	-	-	สำนักปลัด (นอกมาตรฐาน)
๓๒	บริหารงานทั่วไป	ค่าครุภัณฑ์	ครุภัณฑ์ คอมพิวเตอร์	เครื่องพิมพ์ Multifunction ชนิดเลเซอร์/ชนิด LED (ปี ๖๒ : ๑ ตัว)	-	๑๗,๐๐๐	-	-	-	กองคลัง
๓๓	บริหารงานทั่วไป	ค่าครุภัณฑ์	ครุภัณฑ์ คอมพิวเตอร์	เครื่องสำรองไฟฟ้า ขนาด ๘๐๐ วัตต์ (ปี ๖๑ : ๑ ตัว) (ปี ๖๒ : ๑ ตัว) (ปี ๖๓ : ๑ ตัว) (ปี ๖๔ : ๑ ตัว)	๒,๘๐๐	๒,๕๐๐	๒,๘๐๐	๒,๘๐๐	-	สำนักปลัด

บัญชีครุภัณฑ์
แผนพัฒนาท้องถิ่น (พ.ศ. ๒๕๖๑ - ๒๕๖๕)
องค์การบริหารส่วนตำบลบางครก อำเภอบ้านแหลม จังหวัดเพชรบุรี

ที่	แผนงาน	หมวด	ประเภท	เป้าหมาย (ผลผลิตของครุภัณฑ์)	งบประมาณ					หน่วยงาน รับผิดชอบหลัก
					๒๕๖๑ (บาท)	๒๕๖๒ (บาท)	๒๕๖๓ (บาท)	๒๕๖๔ (บาท)	๒๕๖๕ (บาท)	
๓๔	บริหารงานทั่วไป	ค่าครุภัณฑ์	ครุภัณฑ์คอมพิวเตอร์	เครื่องสำรองไฟฟ้า ขนาด ๘๐๐ วัตต์ (ปี ๖๑ : ๑ ตัว) (ปี ๖๒ : ๑ ตัว) (ปี ๖๓ : ๑ ตัว) (ปี ๖๔ : ๑ ตัว)	๒,๘๐๐	๒,๕๐๐	๒,๘๐๐	๒,๘๐๐	-	กองคลัง
๓๕	บริหารงานทั่วไป	ค่าครุภัณฑ์	ครุภัณฑ์คอมพิวเตอร์	เครื่องสำรองไฟฟ้า ขนาด ๘๐๐ วัตต์ (ปี ๖๑ : ๑ ตัว) (ปี ๖๒ : ๑ ตัว) (ปี ๖๓ : ๑ ตัว) (ปี ๖๔ : ๑ ตัว)	๒,๘๐๐	๒,๕๐๐	๒,๘๐๐	๒,๘๐๐	-	กองช่าง

บัญชีครุภัณฑ์
แผนพัฒนาท้องถิ่น (พ.ศ. ๒๕๖๑ - ๒๕๖๕)
องค์การบริหารส่วนตำบลบางครก อำเภอบ้านแหลม จังหวัดเพชรบุรี

ที่	แผนงาน	หมวด	ประเภท	เป้าหมาย (ผลผลิตของครุภัณฑ์)	งบประมาณ					หน่วยงาน รับผิดชอบหลัก
					๒๕๖๑ (บาท)	๒๕๖๒ (บาท)	๒๕๖๓ (บาท)	๒๕๖๔ (บาท)	๒๕๖๕ (บาท)	
๓๖	บริหารงานทั่วไป	ค่าครุภัณฑ์	ครุภัณฑ์คอมพิวเตอร์	อุปกรณ์อ่านบัตรแบบ อเนกประสงค์(Smart Card Reader) -สามารถอ่านและเขียนข้อมูลใน บัตรแบบอเนกประสงค์ (Smart Card) ตามมาตรฐาน ISO/IEC๗๘๑๖ -สามารถใช้งานผ่านช่องเชื่อมต่อ (Interface) แบบ USB ได้ -สามารถใช้กับบัตรอเนกประสงค์ (Smart Card) ใช้แรงดันไฟฟ้า ขนาด ๕ Volts, ๓ Volts และ ๑.๘ Volts ได้เป็นอย่างดี	-	๗๐๐	-	-	-	สำนักปลัด

บัญชีครุภัณฑ์
แผนพัฒนาท้องถิ่น (พ.ศ. ๒๕๖๑ - ๒๕๖๕)
องค์การบริหารส่วนตำบลบางครก อำเภอบ้านแหลม จังหวัดเพชรบุรี

ที่	แผนงาน	หมวด	ประเภท	เป้าหมาย (ผลผลิตของครุภัณฑ์)	งบประมาณ					หน่วยงาน รับผิดชอบหลัก
					๒๕๖๑ (บาท)	๒๕๖๒ (บาท)	๒๕๖๓ (บาท)	๒๕๖๔ (บาท)	๒๕๖๕ (บาท)	
๓๗	บริหารงานทั่วไป	ค่าครุภัณฑ์	ครุภัณฑ์คอมพิวเตอร์	อุปกรณ์อ่านบัตรแบบ อเนกประสงค์(Smart Card Reader) -สามารถอ่านและเขียนข้อมูลใน บัตรแบบอเนกประสงค์ (Smart Card) ตามมาตรฐาน ISO/IEC๗๘๑๖ -สามารถใช้งานผ่านช่องเชื่อมต่อ (Interface) แบบ USB ได้ -สามารถใช้กับบัตรอเนกประสงค์ (Smart Card) ใช้แรงดันไฟฟ้า ขนาด ๕ Volts, ๓ Volts และ ๑.๘ Volts ได้เป็นอย่างดี	-	๗๐๐	-	-	-	กองคลัง

บัญชีครุภัณฑ์
แผนพัฒนาท้องถิ่น (พ.ศ. ๒๕๖๑ - ๒๕๖๕)
องค์การบริหารส่วนตำบลบางครก อำเภอบ้านแหลม จังหวัดเพชรบุรี

ที่	แผนงาน	หมวด	ประเภท	เป้าหมาย (ผลผลิตของครุภัณฑ์)	งบประมาณ					หน่วยงาน รับผิดชอบหลัก
					๒๕๖๑ (บาท)	๒๕๖๒ (บาท)	๒๕๖๓ (บาท)	๒๕๖๔ (บาท)	๒๕๖๕ (บาท)	
๓๘	บริหารงานทั่วไป	ค่าครุภัณฑ์	ครุภัณฑ์ คอมพิวเตอร์	อุปกรณ์อ่านบัตรแบบ อเนกประสงค์(Smart Card Reader) -สามารถอ่านและเขียนข้อมูลใน บัตรแบบอเนกประสงค์ (Smart Card) ตามมาตรฐาน ISO/IEC๗๘๑๖ -สามารถใช้งานผ่านช่องเชื่อมต่อ (Interface) แบบ USB ได้ -สามารถใช้กับบัตรอเนกประสงค์ (Smart Card) ใช้แรงดันไฟฟ้า ขนาด ๕ Volts, ๓ Volts และ ๑.๘ Volts ได้เป็นอย่างดี	-	๗๐๐	-	-	-	กองช่าง

บัญชีครุภัณฑ์
แผนพัฒนาท้องถิ่น (พ.ศ. ๒๕๖๑ - ๒๕๖๕)
องค์การบริหารส่วนตำบลบางครก อำเภอบ้านแหลม จังหวัดเพชรบุรี

ที่	แผนงาน	หมวด	ประเภท	เป้าหมาย (ผลผลิตของครุภัณฑ์)	งบประมาณ					หน่วยงาน รับผิดชอบหลัก
					๒๕๖๑ (บาท)	๒๕๖๒ (บาท)	๒๕๖๓ (บาท)	๒๕๖๔ (บาท)	๒๕๖๕ (บาท)	
๓๙	บริหารงาน ทั่วไป	ค่าครุภัณฑ์	ครุภัณฑ์ คอมพิวเตอร์	อุปกรณ์อ่านบัตรแบบ อเนกประสงค์(Smart Card Reader) -สามารถอ่านและเขียนข้อมูลใน บัตรแบบอเนกประสงค์ (Smart Card) ตามมาตรฐาน ISO/IEC๗๘๑๖ -สามารถใช้งานผ่านช่องเชื่อมต่อ (Interface) แบบ USB ได้ -สามารถใช้กับบัตรอเนกประสงค์ (Smart Card) ใช้แรงดันไฟฟ้า ขนาด ๕ Volts, ๓ Volts และ ๑.๘ Volts ได้เป็นอย่างดี	-	๗๐๐	-	-	-	ศูนย์พัฒนาเด็ก เล็ก

บัญชีครุภัณฑ์
แผนพัฒนาท้องถิ่น (พ.ศ. ๒๕๖๑ - ๒๕๖๕)
องค์การบริหารส่วนตำบลบางครก อำเภอบ้านแหลม จังหวัดเพชรบุรี

ที่	แผนงาน	หมวด	ประเภท	เป้าหมาย (ผลผลิตของครุภัณฑ์)	งบประมาณ					หน่วยงาน รับผิดชอบหลัก
					๒๕๖๑ (บาท)	๒๕๖๒ (บาท)	๒๕๖๓ (บาท)	๒๕๖๔ (บาท)	๒๕๖๕ (บาท)	
๔๐	บริหารงานทั่วไป	ค่าครุภัณฑ์	ครุภัณฑ์การเกษตร	เครื่องสูบน้ำมอเตอร์ไฟฟ้า สูบน้ำได้ ๑,๑๓๐ ลิตรต่อ นาที่ -เป็นเครื่องสูบน้ำแบบหอย โข่งใช้มอเตอร์ไฟฟ้า -ขนาดท่อส่งไม่น้อยกว่า ๓ นิ้ว (๗๕ มิลลิเมตร) -สูบน้ำได้ไม่น้อยกว่าตาม ปริมาณที่กำหนด -ส่งน้ำได้สูงไม่น้อยกว่า ๑๓.๕๐ เมตร หรือประมาณ ๔๕ ฟุต -อุปกรณ์ประกอบของเครื่อง สูบน้ำและของมอเตอร์ไฟฟ้า ต้องมีครบชุด พร้อมที่จะใช้ งานได้ จำนวน ๒ เครื่อง	-	๓๒,๐๐๐	๓๒,๐๐๐	-	-	สำนักปลัด

บัญชีครุภัณฑ์
แผนพัฒนาท้องถิ่น (พ.ศ. ๒๕๖๑ - ๒๕๖๕)
องค์การบริหารส่วนตำบลบางครก อำเภอบ้านแหลม จังหวัดเพชรบุรี

ที่	แผนงาน	หมวด	ประเภท	เป้าหมาย (ผลผลิตของครุภัณฑ์)	งบประมาณ					หน่วยงาน รับผิดชอบหลัก
					๒๕๖๑ (บาท)	๒๕๖๒ (บาท)	๒๕๖๓ (บาท)	๒๕๖๔ (บาท)	๒๕๖๕ (บาท)	
๔๑	บริหารงานทั่วไป	ค่าครุภัณฑ์	ครุภัณฑ์ไฟฟ้าและ วิทยุ	วิทยุกระจายเสียงชนิดไร้ สาย พร้อมติดตั้ง จำนวน ๑๒ ชุด	-	๙๐๐,๐๐๐	๙๐๐,๐๐๐	-	-	สำนักปลัด
รวม	๔๑ โครงการ				๙๕๘,๘๙๒	๑,๗๙๔,๖๐๐	๑,๑๖๔,๒๐๐	๖๒,๐๐๐	๔๔,๐๐๐	

ส่วนที่ ๕

การติดตามและประเมินผล

ตามระเบียบกระทรวงมหาดไทยว่าด้วยจัดทำแผนพัฒนาขององค์กรปกครองส่วนท้องถิ่น พ.ศ. ๒๕๔๘ หมวด ๖ การติดตามและประเมินผลแผนพัฒนา ข้อ (๒๘) (๒๙) ตามระเบียบกระทรวงมหาดไทยว่าด้วยการจัดทำแผนพัฒนาขององค์กรปกครองส่วนท้องถิ่น ๒๕๔๘ แก้ไขเพิ่มเติมถึง (ฉบับที่ ๓) พ.ศ. ๒๕๖๑ กำหนดให้ผู้บริหารท้องถิ่นแต่งตั้งคณะกรรมการติดตามและประเมินผลแผนพัฒนาท้องถิ่น ประกอบด้วย

๑. สมาชิกสภาท้องถิ่นที่สภาท้องถิ่นคัดเลือกจำนวนสามคน
๒. ผู้แทนประชาคมท้องถิ่นที่ประชาคมท้องถิ่นคัดเลือกจำนวนสองคน
๓. ผู้แทนหน่วยงานที่เกี่ยวข้องที่ผู้บริหารท้องถิ่นคัดเลือกจำนวนสองคน
๔. หัวหน้าส่วนการบริหารที่คัดเลือกกันเองจำนวนสองคน
๕. ผู้ทรงคุณวุฒิที่ผู้บริหารท้องถิ่นคัดเลือกจำนวนสองคน และมีอำนาจหน้าที่ ดังนี้

๑. กำหนดแนวทาง วิธีการในการติดตามและประเมินผลแผนพัฒนา
๒. ดำเนินการติดตามและประเมินผลแผนพัฒนา

๓. รายงานผลและเสนอความเห็นซึ่งได้จากการติดตามและประเมินผลแผนพัฒนาต่อผู้บริหารท้องถิ่นเพื่อให้ผู้บริหารท้องถิ่นเสนอต่อสภาท้องถิ่น และคณะกรรมการพัฒนาท้องถิ่น พร้อมทั้งประกาศผลการติดตามและประเมินผลแผนพัฒนาให้ประชาชนในท้องถิ่นทราบในที่เปิดเผยภายในสิบห้าวันนับแต่วันรายงานผลและเสนอความเห็นดังกล่าวและต้องปิดประกาศไว้เป็นระยะเวลาไม่น้อยกว่าสามสิบวันโดยอย่างน้อยปีละหนึ่งครั้งภายในเดือนธันวาคมของทุกปี

๔. แต่งตั้งคณะอนุกรรมการหรือคณะทำงานเพื่อช่วยปฏิบัติงานตามที่เห็นสมควร

ทั้งนี้ตามหนังสือกระทรวงมหาดไทย ด่วนที่สุด ที่ มท ๐๘๑๐.๓/ว ๒๙๓๑ ลงวันที่ ๑๕ พฤษภาคม ๒๕๖๒ กำหนดแนวทางการจัดทำและประสานแผนพัฒนาท้องถิ่น (พ.ศ. ๒๕๖๑ - ๒๕๖๕) ขององค์กรปกครองส่วนท้องถิ่น ตามระเบียบกระทรวงมหาดไทยว่าด้วยการจัดทำแผนพัฒนาขององค์กรปกครองส่วนท้องถิ่น ๒๕๔๘ แก้ไขเพิ่มเติมถึง (ฉบับที่ ๓) พ.ศ. ๒๕๖๑

การติดตามและประเมินผลยุทธศาสตร์เพื่อความสอดคล้องกับแผนพัฒนาท้องถิ่น ประกอบด้วย

๑.๑ ข้อมูลสภาพทั่วไปและข้อมูลพื้นฐานขององค์กรปกครองส่วนท้องถิ่น ๒๐ คะแนน

๑.๒ การวิเคราะห์สภาพการณ์และศักยภาพ ๒๐ คะแนน

๑.๓ ยุทธศาสตร์ ๖๐ คะแนน ประกอบด้วย

(๑) ยุทธศาสตร์ขององค์กรปกครองส่วนท้องถิ่น ๑๐ คะแนน

(๒) ยุทธศาสตร์ขององค์กรปกครองส่วนท้องถิ่นในเขตจังหวัด ๑๐ คะแนน

(๓) ยุทธศาสตร์จังหวัด ๑๐ คะแนน

(๔) วิสัยทัศน์ ๕ คะแนน

(๕) กลยุทธ์ ๕ คะแนน

(๖) เป้าประสงค์ของแต่ละประเด็นกลยุทธ์ ๕ คะแนน

(๗) จุดยืนทางยุทธศาสตร์ ๕ คะแนน

(๘) แผนงาน ๕ คะแนน

(๙) ความเชื่อมโยงของยุทธศาสตร์ในภาพรวม ๕ คะแนน

(๑๐) ผลผลิต/โครงการ ๕ คะแนน

คะแนนรวม ๑๐๐ คะแนน เกณฑ์ที่ควรได้เพื่อให้เกิดความสอดคล้องและขับเคลื่อนการพัฒนาท้องถิ่นขององค์กรปกครองส่วนท้องถิ่น ไม่ควรมีน้อยกว่าร้อยละ ๘๐ (๘๐ คะแนน)

๒. การติดตามและประเมินผลโครงการเพื่อความสอดคล้องกับแผนพัฒนาท้องถิ่น

ประกอบด้วย

๒.๑ การสรุปสถานการณ์การพัฒนา ๑๐ คะแนน

๒.๒ การประเมินผลการนำแผนพัฒนาท้องถิ่นไปปฏิบัติในเชิงปริมาณ ๑๐ คะแนน

๒.๓ การประเมินผลการนำแผนพัฒนาท้องถิ่นไปปฏิบัติในเชิงคุณภาพ ๑๐ คะแนน

๒.๔ ยุทธศาสตร์และแผนงาน ๑๐ คะแนน

๒.๕ โครงการพัฒนา ๖๐ คะแนน ประกอบด้วย

(๑) ความชัดเจนของชื่อโครงการ ๕ คะแนน

(๒) กำหนดวัตถุประสงค์สอดคล้องโครงการ ๕ คะแนน

(๓) เป้าหมาย (ผลผลิตของโครงการ) มีความชัดเจนนำไปสู่การตั้งงบประมาณได้ถูกต้อง ๕ คะแนน

(๔) โครงการมีความสอดคล้องกับแผนยุทธศาสตร์ชาติ ๒๐ ปี ๕ คะแนน

(๕) เป้าหมาย (ผลผลิตของโครงการ) มีความสอดคล้องกับแผนพัฒนาเศรษฐกิจและสังคมแห่งชาติ (ฉบับที่ ๑๒) ๕ คะแนน

(๖) โครงการมีความสอดคล้องกับ Thailand ๔.๐ ๕ คะแนน

(๗) โครงการสอดคล้องกับยุทธศาสตร์จังหวัด ๕ คะแนน

(๘) โครงการแก้ไขปัญหาความยากจนหรือการเสริมสร้างให้ประเทศชาติมั่นคง มั่งคั่ง ยั่งยืน ภายใต้อำนาจรัฐ ๕ คะแนน

(๙) งบประมาณมีความสอดคล้องกับเป้าหมาย (ผลผลิตโครงการ) ๕ คะแนน

(๑๐) มีการประมาณการราคาถูกต้องตามหลักวิธีการงบประมาณ ๕ คะแนน

(๑๑) มีการกำหนดตัวชี้วัด (KPI) และสอดคล้องกับวัตถุประสงค์และผลที่คาดว่าจะได้รับ ๕ คะแนน

(๑๒) ผลที่คาดว่าจะได้รับ สอดคล้องกับวัตถุประสงค์ ๕ คะแนน

คะแนนรวม ๑๐๐ คะแนน เกณฑ์ที่ควรได้เพื่อให้เกิดความสอดคล้องและขับเคลื่อนการพัฒนาท้องถิ่นขององค์กรปกครองส่วนท้องถิ่น ไม่ควรมีน้อยกว่าร้อยละ ๘๐ (๘๐ คะแนน)

๓. สรุปผลการพัฒนาท้องถิ่นในภาพรวม ประกอบด้วย

๓.๑ การวัดผลในเชิงปริมาณและเชิงคุณภาพ

(๑) การวัดผลในเชิงปริมาณ

โดยเครื่องมือที่ใช้ในการติดตามและประเมินผลในเชิงปริมาณ มีดังนี้

แบบที่ ๑ การกำกับการจัดทำแผนยุทธศาสตร์ขององค์กรปกครองส่วนท้องถิ่น

แบบที่ ๒ แบบติดตามผลการดำเนินงานขององค์กรปกครองส่วนท้องถิ่น

แบบที่ ๓/๑ แบบประเมินผลการดำเนินงานตามแผนยุทธศาสตร์

แบบประเมินคุณภาพของแผนพัฒนา

การติดตามและประเมินผลด้วยระบบ e-plan (www.dla.go.th)

(๒) การวัดผลในเชิงคุณภาพ

การวัดผลเชิงคุณภาพ อบต. ใช้การสำรวจความพึงพอใจในการวัดผลเชิงคุณภาพโดยภาพรวม โดยได้มีการประเมินความพึงพอใจ ซึ่งการประเมินความพึงพอใจทำให้ทราบถึงผลเชิงคุณภาพในการดำเนินงานของ อบต. ในภาพรวม

โดยเครื่องมือที่ใช้ในการประเมินความพึงพอใจ มีดังนี้

แบบที่ ๓/๒ แบบประเมินความพึงพอใจต่อผลการดำเนินงานของ อบต.

แบบที่ ๓/๓ แบบประเมินความพึงพอใจของประชาชนที่มีต่อการให้บริการ

(ตามหนังสือกระทรวงมหาดไทย ด่วนที่สุด ที่ มท ๐๘๑๐.๓/ว ๕๗๙๗ ลงวันที่ ๑๐ ตุลาคม ๒๕๕๙ กำหนดแนวทางการจัดทำและประสานแผนพัฒนาท้องถิ่นสี่ปี (พ.ศ. ๒๕๖๑ - ๒๕๖๔) ขององค์กรปกครองส่วนท้องถิ่น)

๔. ข้อเสนอแนะในการจัดทำแผนพัฒนาท้องถิ่นในอนาคต

๔.๑ ผลกระทบนำไปสู่ออนาคต

๑. เกิดการพัฒนาที่ล่าช้า เพราะการดำเนินงานต่างๆ ขององค์กรปกครองส่วนท้องถิ่นต้องผ่านกระบวนการหลายขั้นตอน สลับซับซ้อน

๒. ประชาชนอาจเกิดความเบื่อหน่ายกับกระบวนการจัดทำแผนที่มีความยุ่งยากมากขึ้น

๓. ปัญหาอาจไม่ได้รับการแก้ไขอย่างตรงจุดเพราะข้อจำกัดของระเบียบกฎหมายที่ทำให้ยากและบางเรื่องอาจทำไม่ได้

๔.๒ ข้อสังเกต ข้อเสนอแนะ ผลจากการพัฒนา

๑. การจัดทำแผนพัฒนาท้องถิ่นสี่ปีควรพิจารณางบประมาณและคำนึงถึงสถานการณ์คลังในการพิจารณาโครงการ/กิจกรรม ที่จะบรรจุในแผนพัฒนาท้องถิ่นสี่ปี

๒. ควรเร่งรัดให้มีการดำเนินโครงการ/กิจกรรม ที่ตั้งในข้อบัญญัติงบประมาณรายจ่ายให้สามารถดำเนินการได้ในปีงบประมาณนั้น

๓. อบต. ควรพิจารณาตั้งงบประมาณให้เพียงพอและเหมาะสมกับกับภารกิจแต่ละด้านที่จะต้องดำเนินการซึ่งจะช่วยลดปัญหาในการโอนเพิ่ม โอนลด โอนตั้งจ่ายรายการใหม่